



CAPITOLUL 1. Strategia de dezvoltare locală – necesitate și raționalitate

1.1. Context

În condițiile unei autonomii administrative, administrația publică locală beneficiază de un cadru legal care îi oferă posibilitatea de a realiza și implementa planuri de dezvoltare socio-economică, culturală, de urbanism, de protecție a mediului.

Operațional, aceste planuri de bază trebuie coordonate în cadrul legislativ existent, pe baza unor analize de costuri și beneficii, a impactului programelor de dezvoltare propuse, a metodelor de monitorizare și control.

Prezentul document se constituie ca baza coordonării investițiilor multi-anzuale și a pregătirii administrației publice locale pentru absorbția fondurilor europene planificate pentru perioada 2007 – 2013.

1.2. Elaborare și metodologie

Strategia de Dezvoltare Locală a Municipiului Huși a fost realizată de S.C. European Project Consulting S.R.L. București, în parteneriat cu autoritățile administrației publice locale – Consiliul Local și Primăria Municipiului Huși.

Strategia este structurată în conformitate cu etapele de elaborare și are următoarele capitole:

1. *Strategia de dezvoltare locală – necesitate și raționalitate*
2. *Contextul general al dezvoltării comunităților din România, stat membru al Uniunii Europene*
 - 2.1 *Contextul european*
 - 2.2 *Fondurile europene disponibile în perioada 2007 – 2013*
 - 2.3 *Documente strategice naționale*
3. *Coordonate regionale privind dezvoltarea comunităților urbane din cadrul Regiunii Nord Est în perioada 2007 – 2013*
4. *Contextul județean privind dezvoltarea orașului Huși*
5. *Situația existentă la nivel local în orașul Huși*
6. *Analiza SWOT*
7. *Direcțiile de dezvoltare ale orașului Huși pentru perioada 2007 – 2013*
8. *Planul de acțiuni al orașului Huși pentru perioada de programare 2007 – 2013*
9. *Surse de finanțare disponibile*
10. *Parteneriate oportune*



11. Contacte utile

Structural, strategia de dezvoltare este construită pe metodologia planificării strategice, cu următoarele etape: Audit, Viziune și obiective strategice, Politici de dezvoltare, Implementare, Monitorizare și Evaluare.

1.3. Obiectivul Strategiei

Scopul Strategiei de Dezvoltare este de a determina direcțiile de dezvoltare, ritmul și scara acestei dezvoltări, de a eficientiza activitatea autorităților publice locale în gestionarea problemelor municipiului, în utilizarea resurselor financiare, de a promova localitatea, de a atrage fonduri externe (investiții, fonduri europene, alte fonduri) pentru a implementa proiectele investiționale planificate.

Obiectivul Strategiei este de a oferi Consiliului Local și Primăriei Municipiului Huși un instrument metodologic și legal, pe baza căruia acesta să poată structura și planifica implementarea pachetului de politici, programe și proiecte pe termen mediu.

Beneficiarii Strategiei sunt locuitorii municipiului, autoritățile administrației publice locale, instituțiile publice, societatea civilă, sectorul privat.

Statutul României de Stat Membru al Uniunii Europene determină coordonarea politicilor naționale cu cele europene, fapt care exercită un impact asupra resurselor și condițiilor din țara noastră, până la nivel local. Sub influența acestui complex proces, administrația locală își reconsideră avantajele competitive, cu scopul de a asigura o bună dezvoltare economică și o calitate corespunzătoare a vieții în comunitate.

Pentru aceasta, trebuie luate în considerare un set de principii și câteva obiective specifice.

Principii:

1. Durabilitate – condiții mai bune de trai pentru populația săracă precum și un minimum de condiții necesare pentru un trai decent și pentru sănătatea și bunăstarea tuturor;
2. Competitivitate – permite dezvoltarea economiei proprii în context regional, național și chiar internațional, promovarea unui sector privat productiv și competitiv;
3. Sprijin financiar – putere financiară care să faciliteze accesul la o varietate de surse financiare pentru a satisface nevoile de investiții și dezvoltare.
4. O bună administrare – reacția eficientă și efectivă la problemele comunității prin responsabilizarea autorităților locale și parteneriatul cu societatea civilă.

Obiective:

1. să direcționeze comunitatea spre dezvoltare economică cu scopul de a crea mai multe locuri de muncă;
2. să dezvolte un proces comun de organizare pentru a stabili prioritățile comunității, strategia și acțiunile sale;
3. să sprijine autoritățile publice locale în prezentarea strategiilor financiare și de investiții;
4. să determine eficientizarea managementului.



CAPITOLUL 2. Contextul general al dezvoltării comunităților din România, stat membru al UE

2.1 Contextul european

Liniile Strategice Comunitare asupra Coeziunii pentru perioada 2007-2013

Cu un număr de 27 State Membre și o populație de peste 493 milioane locuitori, Uniunea Europeană este una dintre cele mai prospere și ambițioase regiuni ale lumii. Între aceste state și cele 268 de regiuni ale lor continuă, însă, să existe mari diferențe și disparități sociale și economice.

Principalul criteriu care subliniază aceste disparități este unul statistic - Produsul Intern Brut per locuitor, la nivel regional - dar sunt avute în vedere și criteriile care nuanțează și prezintă o imagine mai complexă a dezavantajelor, în termeni socio-economici, pentru un număr mare de europeni. Dintre acestea putem aminti:

- dotările cu infrastructură;
- calitatea mediului;
- șomajul și aptitudinile forței de muncă necesare pentru dezvoltarea viitoare;
- mărimea și diversitatea mediului de afaceri;
- diferențele în utilizarea noilor tehnologii.

Cu obiectivul de a diminua disparitățile existente, Politica de Coeziune Socială și Economică a Uniunii Europene se definește, în primul rând, prin aplicarea principiului solidarității.

Pentru a asigura o dezvoltare stabilă și durabilă a Uniunii Europene și o bună funcționare a pieței interne, Politica de Coeziune are ca scop promovarea unui înalt nivel de competitivitate și de ocupare a forței de muncă, prin acordarea de sprijin regiunilor mai puțin dezvoltate și celor care se confruntă cu probleme structurale.

Pentru perioada 2007 – 2013, Politica de coeziune economică și socială a Uniunii Europene are 3 mari obiective:

Convergență, finanțat cu 80% din bugetul destinat fondurilor structurale și de coeziune.

Vizează:

- regiunile din statele membre ale Uniunii Europene care au un PIB/locuitor mai mic decât 75% din media comunitară;
- regiunile care intră sub așa numitul "efect statistic";

Competitivitate regională și ocupare a forței de muncă, finanțat cu 15% din bugetul destinat fondurilor structurale și de coeziune.

Vizează:

- regiunile care nu sunt eligibile în cadrul obiectivului de convergență;

Cooperare teritorială europeană, finanțat cu 5% din bugetul destinat fondurilor structurale și de coeziune.

Vizează:

- cooperarea transnațională;
- cooperarea transfrontalieră;
- cooperarea interregională.



Atingerea obiectivelor politicii de coeziune economică și socială se realizează prin intermediul a 3 instrumente financiare:

- Fondul European de Dezvoltare Regională (FEDR);
- Fondul Social European (FSE);
- Fondul de Coeziune (FC).

NOTĂ: *Noile fonduri pentru agricultură și dezvoltare rurală și pentru pescuit sunt în afara politicii de coeziune.*

Liniile Directoare Strategice Comunitare ale Politicii de Coeziune includ principiile și prioritățile politicii de coeziune și oferă soluții prin care regiunile europene să beneficieze integral de cele 308 miliarde euro, disponibile pentru programele de sprijin naționale și regionale în următorii șapte ani.

Autoritățile au utilizat liniile directoare ca bază pentru conturarea priorităților lor naționale și pentru planificarea pentru perioada 2007 – 2013 în Cadrul Național Strategic de Referință.

Potrivit liniilor directoare și în conformitate cu Strategia Lisabona revizuită, programele cofinanțate prin politica de coeziune vor trebui să concentreze resursele pe următoarele trei priorități:

- îmbunătățirea atractivității Statelor Membre, regiunilor și orașelor prin îmbunătățirea accesibilității, asigurarea calității și nivelului adecvate ale serviciilor, menținerea potențialului lor de calitate a mediului;
- încurajarea inovării, antreprenoriatului și creșterii economiei cunoașterii prin capacități de cercetare și inovare, inclusiv noi tehnologii ale informației și comunicațiilor
- crearea a mai multor locuri de muncă, mai bune, prin atragerea mai multor persoane în activități antreprenoriale, îmbunătățirea adaptabilității muncitorilor și firmelor și creșterea investițiilor în capitalul uman.

Liniile directoare caută să găsească un echilibru între obiectivele identice ale agendei pentru creștere și locuri de muncă și ale coeziunii teritoriale.

Întreaga Uniune Europeană este acoperită de către unul sau mai multe obiective ale politicii de coeziune. Pentru determinarea eligibilității geografice, Comisia Europeană își bazează decizia pe date statistice. Europa este împărțită în diverse grupuri de regiuni, care corespund clasificării date de acronimul NUTS (nomenclatorul comun pentru unități teritoriale statistice).

Obiectivul „Convergență” este destinat să îmbunătățească condițiile de creștere economică și factorii care contribuie la o reală convergență pentru statele membre și regiunile cel mai puțin dezvoltate. În Uniunea Europeană cu 27 de state membre (UE 27), acest obiectiv se referă la 84 de regiuni situate în 17 state membre, respectiv 154 de milioane de locuitori al căror PIB pe cap de locuitor este sub 75% din media comunitară. Într-un sistem de suspendare progresivă a ajutorului („phasing out”), acest obiectiv include, de asemenea, alte 16 regiuni care numără 16,4 milioane de locuitori și care dispun de un PIB care depășește cu puțin pragul, ca urmare a efectului statistic al extinderii Uniunii Europene. Sumele alocate obiectivului se ridică la 282,8 miliarde de euro, ceea ce reprezintă 81,5% din suma totală, repartizate după cum urmează: 199,3 miliarde pentru regiunile aflate sub incidența obiectivului „Convergență”, 14 miliarde pentru regiunile care se află în etapa de suspendare progresivă a ajutorului, iar 69,5 miliarde pentru Fondul de Coeziune, care se aplică în cazul a 15 state membre.



În afara regiunilor aflate sub incidența obiectivului „Convergență”, **obiectivul „Competitivitate regională și ocuparea forței de muncă”** este destinat să consolideze competitivitatea și atractivitatea regiunilor, precum și capacitatea de ocupare a forței de muncă, printr-o abordare duală. Aceasta constă, mai întâi, în introducerea de programe de dezvoltare pentru a ajuta regiunile să anticipeze și să fie favorabile schimbărilor economice stimulând inovarea, societatea bazată pe cunoaștere, spiritul antreprenorial și protecția mediului și îmbunătățind accesibilitatea, iar apoi, în creșterea numărului și calității locurilor de muncă prin adaptarea forței de muncă și prin efectuarea de investiții în materie de resurse umane. Într-o Uniune Europeană cu 27 de state membre, această situație este valabilă pentru 68 de regiuni, ceea ce reprezintă 314 milioane de locuitori. 13 dintre acestea (19 milioane de locuitori) sunt în etapa de instituire progresivă a ajutorului („phasing in”) și fac obiectul unor alocări financiare speciale datorită fostului lor statut de regiuni sub incidența „Obiectivului 1”. Suma de 55 de miliarde de euro, din care 11,4 miliarde pentru regiunile care se află în etapa de instituirea progresivă a ajutorului, reprezintă ceva mai puțin de 16% din alocarea totală. Acest obiectiv se aplică regiunilor din 19 state membre.

Fostele programe Urban II și Equal sunt integrate în cadrul obiectivelor „Convergență” și „Competitivitate regională și ocuparea forței de muncă”.

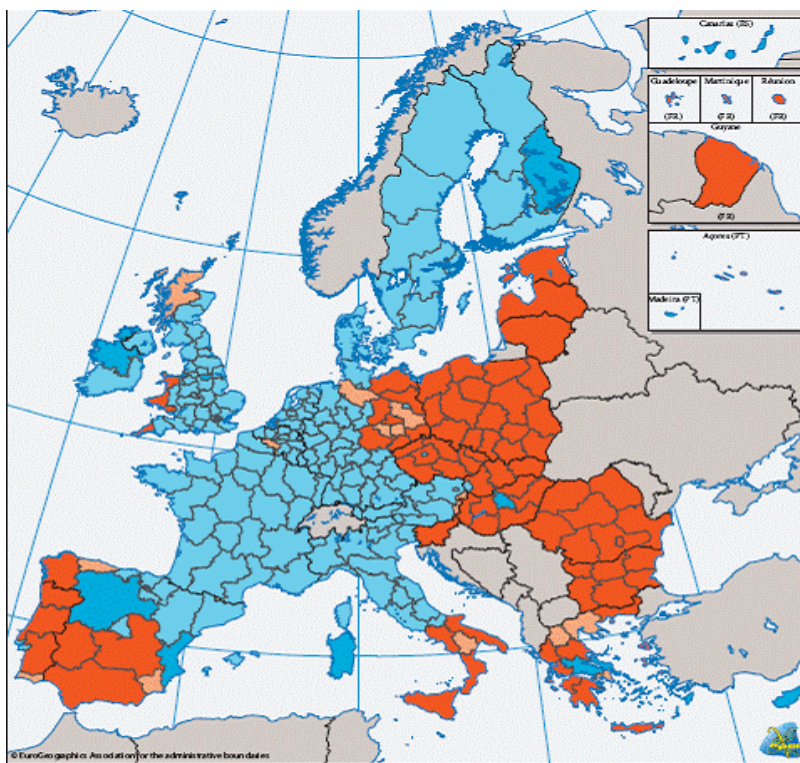

Fondurile Structurale 2007 - 2013
Obiectivele Convergența și Competitivitate regională și
ocuparea locurilor de muncă

- Regiuni pentru Convergența
- Regiuni phasing-out
- Regiuni phasing-in
- Regiuni pentru Competitivitate regională și ocuparea locurilor de muncă

0 1,000 Km



Obiectivul “Cooperare teritorială europeană” este destinat să întărească cooperarea transfrontalieră datorită unor inițiative locale și regionale realizate în comun, să consolideze cooperarea transnațională prin acțiuni menite să favorizeze dezvoltarea teritorială integrată și să stimuleze cooperarea interregională, precum și schimbul de experiență. Peste 181 de milioane de persoane (care reprezintă 37,5% din populația totală a Uniunii Europene) trăiesc în zone transfrontaliere. Toate regiunile și toți cetățenii Uniunii fac parte din una dintre cele 13 zone de cooperare transnațională. Cele 8,7 miliarde de euro (care reprezintă 2,5% din bugetul total alocat acestui obiectiv) sunt repartizate după cum urmează: 6,44 miliarde pentru cooperarea transfrontalieră, 1,58 miliarde pentru cooperarea transnațională și 445 de milioane pentru cooperarea interregională.

Acest obiectiv se bazează pe experiența dobândită prin fosta inițiativă comunitară INTERREG.

Al 6-lea Program de Acțiune pentru Mediu, “Mediu 2010: Viitorul nostru, Alegerea noastră”, adoptat în 2002, stabilește prioritățile și obiectivele Uniunii Europene în acest domeniu până în 2010 și stabilește măsurile necesare pentru a implementa strategia de dezvoltare durabilă. Documentul acoperă perioada între 22 iulie 2002 și 21 iulie 2012.

Răspunsul la provocările actuale de mediu înseamnă depășirea abordării strict legislative și asumarea unei abordări strategice. Această abordare implică utilizarea unei serii întregi de instrumente și măsuri pentru a influența deciziile adoptate de către mediul de afaceri, consumatori, planificatori de politici și cetățeni. Sunt propuse cinci căi importante pentru acțiune strategică: îmbunătățirea implementării legislației existente, integrarea problemelor de mediu cu alte politici, acțiune în parteneriat cu mediul de afaceri, responsabilizarea cetățenilor și modificarea comportamentului lor, considerarea aspectelor de mediu în planificarea și gestionarea amenajării teritoriului.

Politica europeană de mediu este ghidată de principiul “poluatorul plătește”.

Pentru a asigura o implementare eficientă este disponibilă o serie de instrumente instituționale, financiare și de gestionare. Una dintre trăsăturile principale ale politicii de mediu o reprezintă implicarea publicului în adoptarea deciziilor.

Sunt stabilite patru domenii pentru acțiuni prioritare: schimbări climaterice, natură și biodiversitate, mediu și sănătate, gestionarea resurselor naturale și deșeuri.

Schimbări climaterice

Schimbarea climei va reprezenta principala problemă în următorul deceniu. Obiectivul în acest domeniu este de a reduce emisiile de gaze care cauzează efectul de seră până la un nivel care să nu cauzeze variații ne-naturale ale climatului.

Pe termen scurt, ținta Uniunii Europene este de a atinge obiectivele Protocolului de la Kyoto, de a reduce emisiile de gaz responsabil pentru efectul de seră cu 8% între 2008 – 2012, față de nivelurile înregistrate în 1990. Pe termen lung, va fi necesar ca, până în 2020, să fie reduse emisiile cu 20 până la 40% prin intermediul unui acord internațional eficient.

Eforturile Comunității de a face față provocărilor schimbărilor climaterice vor fi variate:

- integrarea obiectivelor schimbărilor climaterice în diverse politici comunitare, în special politica energetică și cea de transporturi;
- reducerea gazelor responsabile pentru efectul de seră prin mijloace de creștere a eficienței energetice, utilizarea pe scară largă a surselor de energie regenerabilă, promovarea acordurilor cu industria și economiile la energie;



- stabilirea unei scheme a comerțului pentru emisii valabilă la scară europeană;
- cercetare în domeniul schimbărilor climaterice;
- îmbunătățirea informației puse la dispoziția cetățenilor cu privire la schimbările climaterice;
- pregătirea societății pentru schimbările climaterice.

Natură și biodiversitate

Obiectivul pentru acest domeniu este de a proteja și restaura structura și funcționarea sistemelor naturale și de a stopa pierderea biodiversității, atât în Uniunea Europeană cât și în lume.

Acțiunile propuse pentru atingerea acestui obiectiv sunt:

- implementarea unei legislații de mediu, în special în privința calității apei și aerului; extinderea scopului Directivei Seveso II;
- coordonarea acțiunilor Statelor Membre în situații de accidente și dezastre naturale;
- protecția, conservarea și reabilitarea peisagistică;
- protecția și promovarea unei dezvoltări durabile a pădurilor;
- stabilirea unei strategii comunitare pentru protecția solului;
- reîntărirea controlului OMG-urilor;
- integrarea conservării naturii și biodiversității în politicile de cooperare și dezvoltare comercială;
- sprijinirea cercetării în domeniul conservării naturii.

Mediul și sănătatea

Obiectivul este de a ajunge la o calitate a mediului care nu prezintă impact sau risc semnificativ pentru sănătatea umană.

Acțiunile propuse sunt:

- identificarea riscurilor pentru sănătatea umană și stabilirea unor standarde corespunzătoare;
- introducerea priorităților de mediu și sănătate în alte politici, precum și standarde pentru apă, aer, deșeuri și sol;
- sprijinirea cercetării în domeniile sănătății și mediului;
- dezvoltarea unui nou sistem pentru evaluarea și gestionarea riscului pentru substanțe chimice;
- implementarea legislației privind calitatea apei;
- aplicarea standardelor pentru calitatea aerului și definirea unei strategii privind poluarea aerului;
- adoptarea și implementarea Directivei asupra zgomotului.

Managementul resurselor naturale și al deșeurilor

Obiectivul este de a asigura limitarea consumului resurselor regenerabile și non-regenerabile pentru a nu depăși capacitatea de regenerare a mediului și pentru a asigura o delimitare a utilizării resurselor de creșterea economică prin îmbunătățirea semnificativă a eficienței resurselor și prin reducerea deșeurilor. Referitor la deșeuri, ținta specifică este de a reduce cantitatea care se depozitează final cu 20% până în 2010 și cu 50% până în 2050.

Acțiunile propuse sunt:

- dezvoltarea unei strategii a managementului durabil al resurselor;
- taxarea utilizării resurselor;



- renunțarea la subvențiile care încurajează supra-utilizarea resurselor;
- integrarea considerațiilor eficientizării resurselor în politicile de producție integrate, în schemele de labelling etc.;
- stabilirea unei strategii pentru reciclarea deșeurilor;
- îmbunătățirea schemelor de gestionare a deșeurilor existente și investiții în prevenirea cantitativă și calitativă;

Strategii tematice

Programul de acțiune vizează adoptarea a șapte strategii tematice, care acoperă problemele legate de poluarea aerului, mediul marin, utilizarea durabilă a resurselor, prevenirea și reciclarea deșeurilor, utilizarea pesticidelor, protecția solului și mediul urban.

Aceste strategii sunt bazate pe o abordare global, mai mult tematic decât pe anumiți poluanți sau tipuri de activități economice, așa cum se obișnuia până acum.

Contextul internațional

Integrarea problemelor de mediu în toate aspectele relațiilor externe ale Uniunii Europene este unul dintre obiectivele celui de-al Șaselea Program de Acțiune pentru Mediu. Acest obiectiv ia în considerație planificarea largirii Uniunii Europene și sugerează că ar trebui să existe un dialog cu administrațiile din statele candidate cu privire la dezvoltarea durabilă și stabilirea unei cooperări apropiate cu ONG-urile și mediul de afaceri din aceste țări. Aplicarea acordurilor internaționale este puternic susținută.

O bază științifică solidă

Al Șaselea Program propune o nouă abordare a dezvoltării măsurilor de mediu, astfel încât toate părțile implicate, precum și publicul, să fie implicate mai mult în aplicarea acestora. Această abordare include un larg dialog și participarea industriei, ONG-urilor și autorităților publice. Programul va fi, într-o mai mare măsură, bazată pe analize științifice și economice și pe indicatori de mediu.

O reînnoita Politică a Turismului în Uniunea Europeană: un parteneriat mai puternic pentru Turismul European

Începând din 1997, potențialul turismului de a genera locuri de munca și creștere economică a fost recunoscut la nivelul Uniunii Europene. Globalizarea, schimbările demografice și evoluția în transporturi sunt factori decisivi în concentrarea creșterii rapide a acestei industrii.

Turismul este un sector transversal, care implică o mare diversitate de servicii și profesii, legate de multe alte activități economice. Are impact asupra unor sectoare precum transport, construcții, comerț și domenii care oferă produse destinate vacanțelor sau pun la dispoziție servicii de petrecere a timpului liber sau legate de călătoriile în interes de afaceri. Deși există câteva mari companii internaționale, sectorul este dominat de IMM-uri. Rata creării locurilor de munca în turism este situată peste media economiei europene, în ansamblu.

Provocările turismului

Schimbările în structura demografică a Europei vor avea un impact major asupra turismului. Numărul persoanelor peste 65 de ani va continua să crească, iar majoritatea populației se bucură de



o sănătate mai bună, de o mai bună speranță de viață, de o mai mare putere de cumpărare. Numărul persoanelor peste 50 de ani care călătoresc va fi în creștere.

Odată cu creșterea semnificativă din turism va avea loc o modificare în cererea altor tipuri de turism. Sunt așteptate creșteri semnificative pentru turismul pentru sănătate și cel cultural.

Pentru a face față schimbărilor demografice, competiției externe, nevoii de durabilitate și cererii de forme specifice de turism, Europa trebuie să-și canalizeze eforturile pentru îmbunătățirea competitivității sectorului. O industrie turistică mai competitivă și durabilă va contribui la succesul Strategiei de la Lisabona revizuite, satisfacției turiștilor și la întărirea poziției Europei ca destinația turistică nr. 1.

O reînnoită politică europeană a turismului

Toate aceste provocări au nevoie de un răspuns al politicii la nivelul Uniunii Europene. Aceasta trebuie să fie concentrată pe obiective clare și realiste, împărtășite de către factorii decizionali, angajatori și angajați, precum și de către populația locală. Trebuie să utilizeze la maximum resursele și să beneficieze de toate sinergiile posibile. Trebuie să fie construită pe întreaga gamă de măsuri deja implementate și să ofere valoare adăugată politicilor și măsurilor naționale și regionale. În acest mod, politica europeană în domeniul turismului trebuie să fie complementară politicilor adoptate în Statele Membre.

Comisia intenționează să pună în operă o politică a turismului reînnoită, bazată pe experiența acumulată și care să răspundă provocărilor actuale. Principalul scop al acestei politici va fi de a îmbunătăți competitivitatea industriei europene a turismului și de a crea locuri de muncă mai multe și mai bune prin creșterea durabilă a turismului în Europa și la nivel global.

În implementarea acestei politici, Comisia va dezvolta un parteneriat cu autoritățile Statelor Membre și cu actorii din industria turismului.

Principalele domenii pe care se va concentra politica sunt:

1. Includerea măsurilor care afectează turismul în curentul general al politicilor
 - *Îmbunătățirea legislației*
 - *Coordonarea politicilor*
 - *Îmbunătățirea utilizării instrumentelor financiare europene disponibile*
2. Promovarea durabilității turismului
 - *Agenda 21 europeană pentru turism*
 - *Acțiuni de sprijin specifice pentru durabilitatea turismului european*
3. Întărirea înțelegerii și vizibilității turismului
 - *Îmbunătățirea înțelegerii turismului european*
 - *Sprijinirea promovării destinațiilor europene*
 - *Îmbunătățirea vizibilității turismului: un obiectiv comun*

Complexitatea turismului și larga diversitate a actorilor implicați solicită colaborarea tuturor în planificarea și implementarea politicilor și măsurilor europene conexe. Instituțiile comunitare, administrațiile naționale, organizațiile profesionale, angajatorii și angajații, ONG-urile și cercetătorii trebuie să pună bazele parteneriatului la toate nivelurile pentru a îmbunătăți competitivitatea și a demonstra importanța turismului european.



2.2. Fondurile europene disponibile în perioada 2007 – 2013

Instrumentele structurale sunt instrumente financiare prin care Uniunea Europeană acționează pentru eliminarea disparităților economice și sociale între regiuni, în scopul realizării coeziunii economice și sociale.

- Fondul European de Dezvoltare Regională (FEDR) este fondul structural care sprijină regiunile mai puțin dezvoltate, prin finanțarea de investiții în sectorul productiv, infrastructură, educație, sănătate, dezvoltare locală și întreprinderi mici și mijlocii.
- Fondul Social European (FSE) este fondul structural destinat politicii sociale a Uniunii Europene, care sprijină măsuri de ocupare a forței de muncă și dezvoltare a resurselor umane.
- Fondul European pentru Agricultură și Dezvoltare Rurală (FEADR) - este fondul structural destinat politicii agricole comune a Uniunii Europene, care sprijină măsuri pentru modernizarea agriculturii și dezvoltarea rurală;
- Fondul European pentru Pescuit (FEP) este instrumentul financiar al Uniunii Europene, conceput pentru a asigura dezvoltarea durabilă a sectorului european de pescuit și acvacultură.
- Fondul de Coeziune (FC) este instrumentul financiar care sprijină investiții în domeniul infrastructurii de transport și mediu.

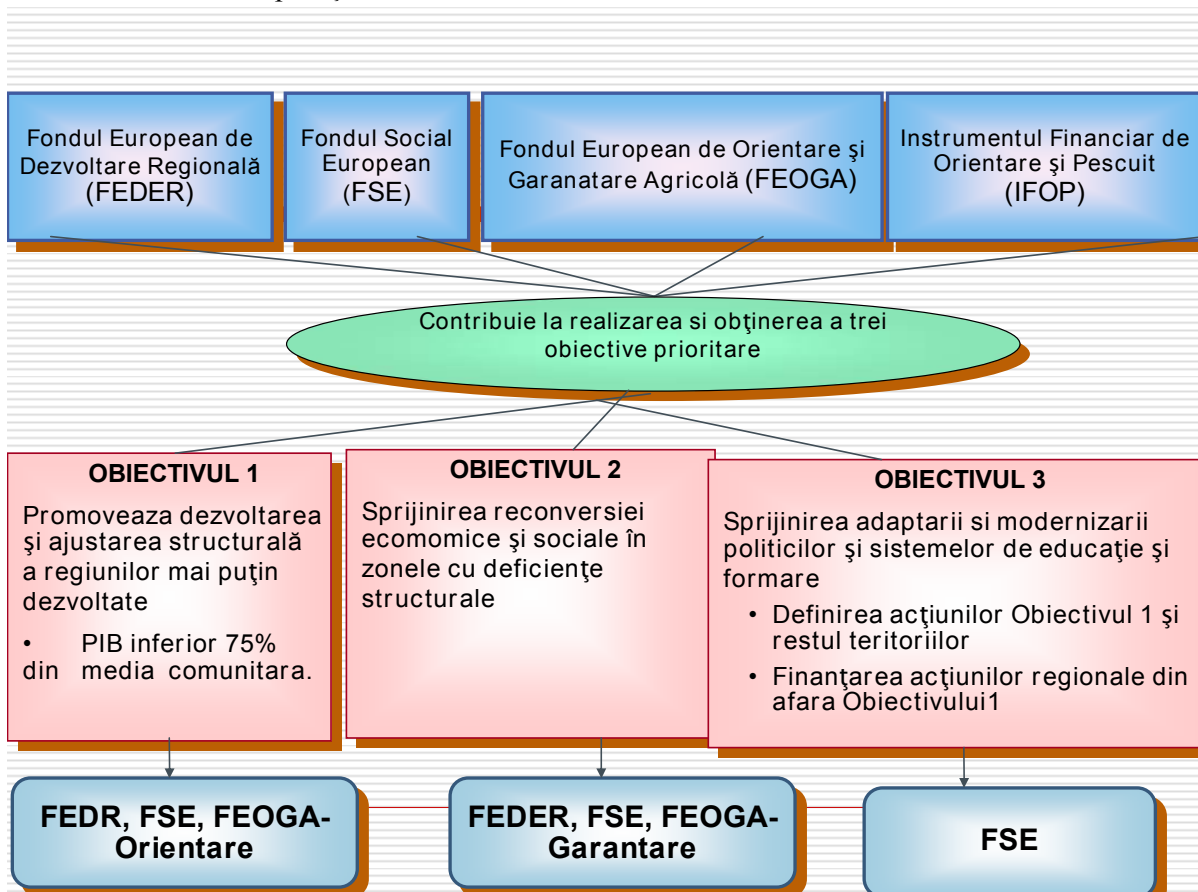



Fondul European de Dezvoltare Regională (FEDR)

Obiectivul Fondului European de Dezvoltare Regională (FEDR) este de a consolida coeziunea economică și socială în Uniunea Europeană prin diminuarea dezechilibrelor regionale.

FEDR finanțează:

- ajutoare directe pentru investițiile în întreprinderi (în special IMM-uri) în vederea creării de locuri de muncă durabile;
- infrastructuri legate, în special, de cercetare și inovare, telecomunicații, mediu, energie și transporturi;
- instrumente financiare (fond de capital de risc, fond de dezvoltare regională etc.) destinate să sprijine dezvoltarea regională și locală și să favorizeze cooperarea între orașe și regiuni;
- măsuri de asistență tehnică.
- Fondul European de Dezvoltare Regională (FEDR) poate interveni în sprijinul celor trei noi obiective de politică regională, convergență, competitivitate regională și ocuparea forței de muncă și cooperare teritorială europeană.

Convergență

În regiunile care se află sub incidența obiectivului „Convergență”, domeniile de intervenție FEDR se concentrează asupra modernizării și diversificării structurilor economice, precum și asupra păstrării și creării de locuri de muncă durabile.

Acțiunile întreprinse prin FEDR vizează următoarele domenii:

- cercetare și dezvoltare tehnologică (CDT);
- inovare și spirit antreprenorial;
- societate informațională;
- mediu;
- prevenirea riscurilor;
- turism;
- cultură;
- transporturi;
- energie;
- educație;
- sănătate.

Competitivitate regională și ocuparea forței de muncă

Prioritățile obiectivului „Competitivitate regională și ocuparea forței de muncă” se concentrează asupra a trei aspecte:

- inovare și economia cunoașterii: consolidarea capacităților regionale în materie de cercetare și dezvoltare tehnologică, stimularea inovării și a spiritului antreprenorial și dezvoltarea ingineriei financiare, în special pentru întreprinderile legate de economia cunoașterii;
- mediu și prevenirea riscurilor: reabilitarea terenurilor contaminate, stimularea eficacității energetice, promovarea de transporturi publice urbane nepoluante și elaborarea de planuri pentru prevenirea și gestionarea riscurilor naturale și tehnologice;
- acces la serviciile de transport și telecomunicații de interes economic general.



Cooperare teritorială europeană

În ceea ce privește obiectivul „Cooperare teritorială europeană”, ajutorul furnizat prin FEDR se grupează în jurul a trei axe:

- dezvoltarea de activități economice și sociale transfrontaliere;
- stabilirea și elaborarea cooperării transnaționale, inclusiv cooperarea bilaterală între regiunile maritime;
- consolidarea eficacității politicii regionale prin promovarea și cooperarea interregională, prin realizarea de activități de conectare în rețea și prin schimburi de experiență între autoritățile regionale și locale.

Caracteristici specifice teritoriale

Fondul European de Dezvoltare Regională (FEDR) acordă o atenție deosebită caracteristicilor specifice teritoriale. Acțiunile întreprinse în cadrul FEDR încearcă să atenueze problemele economice, sociale și ecologice cu care se confruntă mediile urbane. Zonele cu handicapuri geografice sau naturale (regiunile insulare, zonele muntoase sau zonele cu densitate mică a populației) beneficiază de un tratament privilegiat. Zonele ultraperiferice beneficiază, de asemenea, de un ajutor specific al FEDR pentru a compensa dezavantajele determinate de îndepărtarea lor geografică.

Fondul Social European (FSE)

Este destinat să îmbunătățească calitatea locurilor de muncă și posibilitățile de ocupare a forței de muncă în Uniunea Europeană. Acesta intervine în cadrul obiectivelor Convergență și Competitivitate regională și ocuparea forței de muncă.

FSE sprijină acțiunile statelor în următoarele domenii:

- adaptarea lucrătorilor și a întreprinderilor; sisteme de învățare pe toată durata vieții, conceperea și diseminarea unor forme inovatoare de organizare a muncii;
- îmbunătățirea accesului la un loc de muncă al persoanelor în căutarea unui loc de muncă, a persoanelor inactive, a femeilor și a emigranților;
- integrarea socială a persoanelor defavorizate și combaterea tuturor formelor de discriminare pe piața muncii;
- consolidarea capitalului uman prin aplicarea unor reforme ale sistemelor de învățământ și prin activitățile de conectare în rețea a unităților de învățământ.
- Fondul Social European (FSE) este instrumentul principal prin care Uniunea Europeană finanțează obiectivele strategice ale politicii de ocupare. Pentru 50 de ani, FSE a investit în programe dedicate creșterii gradului de ocupare în statele membre UE.
- Pentru perioada de programare 2007- 2013, scopul intervențiilor FSE este de a susține statele membre să anticipeze și să administreze eficient schimbările economice și sociale. Regulamentul Parlamentului European și al Consiliului nr. 1081/2006 privind Fondul Social European propune domeniile și principiile prin care se poate realiza dezvoltarea resurselor umane în perioada următoare.

Domeniile de intervenție ale Fondului Social European

FSE finanțează următoarele priorități:

- Creșterea adaptabilității lucrătorilor și întreprinderilor;
- Creșterea accesului și a participării pe piața muncii;



- Promovarea incluziunii sociale prin lupta împotriva discriminării și facilitarea accesului pe piața muncii pentru persoanele dezavantajate.
- În același timp, în regiunile mai puțin dezvoltate care se înscriu sub obiectivul convergență, FSE va susține:
- Investițiile în capital uman, în special prin îmbunătățirea sistemelor de educație și formare;
- Acțiuni având drept scop dezvoltarea capacității instituționale și a eficienței administrațiilor publice, la nivel național, regional sau local.

Temele orizontale ale Fondului Social European

Parteneriatul. În vederea obținerii unui impact sporit al rezultatelor sale, FSE susține aplicarea principiului parteneriatului între toți actorii socio-economici relevanți implicați, începând cu perioada de programare și continuând cu implementarea și evaluarea modului de folosire a sprijinului financiar al Uniunii Europene.

Acțiuni inovative și inițiative transnaționale. Începând cu principiile promovate în cadrul inițiativei comunitare EQUAL 2000-2006, FSE susține includerea acțiunilor inovative și a inițiativelor transnaționale printre acțiunile care vor fi finanțate prin programele operaționale. Aceste operațiuni vor permite colaborarea între autoritățile publice, partenerii sociali, reprezentanții societății civile, cu scopul de a promova schimbul de bune practici în domeniul dezvoltării resurselor umane.

Șanse egale. Promovarea egalității de șanse constituie o prioritate a actualei perioade de programare.

Pentru perioada 2007-2013, pentru Fondul Social European, României i-au fost alocate 3.684 milioane €, respectiv 19,2% din totalul FSC.



Pentru perioada 2007-2013 României i-au fost alocate 19,667 miliarde euro din Fondurile Structurale și de Coeziune ale Uniunii Europene.

Obiectiv	Program Operațional (PO)	Procent sume alocate din bugetul total	Instrument Structural	Autoritatea de Management a Programului Operațional (PO)
Convergență	1.POS Transport	23%	Fondul de Coeziune și Fondul European de Dezvoltare Regională	Ministerul Transporturilor
	2. POS Mediu	23%	Fondul de Coeziune și Fondul European de Dezvoltare Regională	Ministerul Mediului și Dezvoltării Durabile
	3. PO Regional (POR)	19%	Fondul European de Dezvoltare Regională	Ministerul Dezvoltării, Lucrărilor Publice și Locuințelor
	4.POS Dezvoltarea Resurselor Umane	18%	Fondul Social European	Ministerul Muncii, Familiei și Egalității de Șanse
	5. POS Creșterea Competitivității Economice	13%	Fondul European de Dezvoltare Regională	Ministerul Economiei și Finanțelor
	6.PO Dezvoltarea Capacității Administrative	1%	Fondul Social European	Ministerul Internelor și Reformei Administrative
	7. PO Asistență Tehnică	1%	Fondul European de Dezvoltare Regională	Ministerul Economiei și Finanțelor
Cooperare Teritorială	8-13.PO Cooperare Teritorială	2%	Fondul European de Dezvoltare Regională	Ministerul Dezvoltării, Lucrărilor Publice și Locuințelor (excepție: Programul de cooperare teritorială europeană transfrontalieră Ungaria – România Autoritate de Management este Agenția Națională de Dezvoltare din Ungaria.)

Sursa: Fondul Social European – www.fseromania.ro



Fondul European pentru Agricultură și Dezvoltare Rurală (FEADR)

Introdus ca singurul instrument pentru finanțarea politicii de dezvoltare rurală, pentru a îmbunătăți competitivitatea agriculturii și silviculturii, mediului și gestionării terenurilor agricole, precum și pentru a îmbunătăți calitatea vieții și diversifica economia rurală. Fondul finanțează totodată și strategiile de dezvoltare locale și asistența tehnică (proiectele tip Leader).

În perioada 2007 – 2013, orientarea principală va fi asupra celui de-al doilea pilon al politicii agricole comune (PAC), dezvoltarea rurală.

Fondul European pentru Agricultură și Dezvoltare Rurală va contribui la atingerea celor trei obiective ale dezvoltării rurale, definite la nivel comunitar:

- Îmbunătățirea competitivității agriculturii și silviculturii prin mijloace de sprijin pentru restructurare;
- Îmbunătățirea mediului și zonei rurale prin mijloace de sprijin pentru gestionarea / amenajarea teritoriului;
- Îmbunătățirea calității vieții în zonele rurale și încurajarea diversificării activității economice

Cele patru domenii / axe prioritare ale programului național de dezvoltare rurală sunt:

Axa I “Creșterea competitivității sectorului agricol și silvic”, prin care vor fi finanțate:

- Modernizarea exploatațiilor agricole;
- Creșterea valorii economice a pădurilor
- Îmbunătățirea și dezvoltarea infrastructurii legate de dezvoltarea și adaptarea agriculturii și silviculturii;

Domenii majore de intervenție

- Domeniul de intervenție 1. Formare profesională (training), informare și difuzare de cunoștințe
- Domeniul de intervenție 2. Instalarea tinerilor fermieri
- Domeniul de intervenție 3. Pensionarea timpurie a fermierilor și a muncitorilor agricoli
- Domeniul de intervenție 4. Utilizarea serviciilor de consiliere și consultanță
- Domeniul de intervenție 5. Modernizarea exploatațiilor agricole
- Domeniul de intervenție 6. Îmbunătățirea valorii economice a pădurii
- Domeniul de intervenție 7. Creșterea valorii adăugate a produselor agricole și forestiere
- Domeniul de intervenție 8. Îmbunătățirea și dezvoltarea infrastructurii legate de dezvoltarea și adaptarea agriculturii și silviculturii
- Domeniul de intervenție 9. Sprijinirea fermelor agricole de semisubzistență
- Domeniul de intervenție 10. Înființarea grupurilor de producători

Axa II “Îmbunătățirea mediului și a zonelor rurale”

Domenii de intervenție

- Domeniul de intervenție 1. Sprijin pentru zonele defavorizate
- Domeniul de intervenție 2. Plăți compensatorii pentru utilizatorii de terenuri agricole din zonele desemnate Natura 2000



- Domeniul de intervenție 3. Plăți de Agro-mediu
- Domeniul de intervenție 4. Prima împădurire a terenurilor agricole
- Domeniul de intervenție 5. Prima împădurire a terenurilor neagricole
- Domeniul de intervenție 6. Plăți Natura 2000

Axa III “Calitatea vieții în zonele rurale și diversificarea economiei rurale”, prin care se vizează finanțarea următoarelor tipuri de investiții:

- Diversificarea activităților nonagricole;
- Sprijin pentru crearea și dezvoltarea micro-întreprinderilor cu scopul de a promova spiritul întreprinzător;
- Incurajarea activităților turistice;
- Servicii de bază pentru economia și populația rurală.

Domenii de intervenție

- Domeniul de intervenție 1. Sprijin pentru diversificarea către activități non-agricole și crearea și dezvoltarea de microîntreprinderi
- Domeniul de intervenție 2. Incurajarea activităților turistice
- Domeniul de intervenție 3. Renovarea, dezvoltarea satelor, conservarea și îmbunătățirea moștenirii rurale
- Domeniul de intervenție 4. Dobândire de competențe, animarea și implementarea strategiilor de dezvoltare locală
- Domeniul de intervenție 5. Implementarea strategiilor de dezvoltare locală

Axa IV Programul „LEADER”

Domenii de intervenție

- Domeniul de intervenție Funcționarea Grupurilor de Acțiune, dobândirea de competențe și animarea teritoriului
- Domeniul de intervenție Rețeaua Națională de Dezvoltare Rurală
- Domeniul de intervenție Asistența Tehnică

Îmbunătățirea competitivității sectoarelor agricol și forestier

Se va acorda sprijin pentru toate măsurile menite să îmbunătățească potențialul uman, capitalul fizic și calitatea producției agricole.

Fondul European pentru Pescuit

Instrument financiar al Uniunii Europene, conceput pentru a asigura dezvoltarea durabilă a sectorului european de pescuit și acvacultură.

Principalele obiective ale FEP

- susținerea obiectivelor majore ale politicii comune în domeniul pescuitului, în special asigurarea exploatării durabile a resurselor de pește (asigurarea unui echilibru stabil între aceste resurse și capacitatea flotei comunitare de pescuit);
- întărirea competitivității și viabilității operatorilor din sector;
- promovarea metodelor de pescuit și de producție care respectă mediul (ecologice);
- asigurarea unui sprijin adecvat persoanelor angajate în sector;
- favorizarea dezvoltării durabile a zonelor de pescuit.



FEP intervine complementar acțiunilor naționale, regionale și locale.

Finanțarea acțiunilor e guvernată de două principii:

- **cofinanțarea** (se cere o contribuție minimă a autorităților regionale sau naționale sau, după caz, a beneficiarului privat)
- **intervenția diferențiată în funcție de regiune**

Participarea financiară comunitară este de maxim 75% din cheltuielile publice totale cofinanțate prin FEP în regiunile eligibile în cadrul obiectivului Convergență și de maxim 50% pentru celelalte regiuni. Regiunile ultraperiferice vor beneficia de o cotă de cofinanțare mai mare (contribuția Comunității poate ajunge până la 85%) din cauza dificultăților specifice acestor regiuni.

Beneficiarii potențiali

FEP este deschis tuturor statelor membre ale Uniunii Europene.

Fondul european pentru pescuit în România

FEP este structurat pe 5 axe prioritare:

- Adaptarea flotei comunitare de pescuit
- Acvicultura, pescuitul intern, procesare și marketing
- Măsuri de interes comun
- Dezvoltarea durabilă a zonelor pescărești
- Asistența tehnică

Actele normative în baza cărora funcționează aceste fonduri

Fonduri Structurale și de Coeziune

Cadrul legislativ european

- Regulamentul (CE) nr.1080/2006 al Parlamentului European și al Consiliului din 5 iulie 2006 privind Fondul European de Dezvoltare Regională și de abrogare a Regulamentului (CE) nr.1783/1999
- Regulamentul (CE) nr.1081/2006 al Parlamentului European și al Consiliului din 5 iulie 2006 privind Fondul Social European și de abrogare a Regulamentului (CE) nr.1784/1999
- Regulamentul (CE) nr.1082/2006 al Parlamentului European și al Consiliului din 5 iulie 2006 privind o Grupare Europeană de Cooperare Teritorială (GECT)
- Regulamentul (CE) nr.1083/2006 al Consiliului din 11 iulie 2006 de stabilire a prevederilor generale privind Fondul European de Dezvoltare Regională, Fondul Social European și Fondul de Coeziune și de abrogare a Regulamentului (CE) nr.1260/1999
- Regulamentul (CE) nr.1828/2006 al Comisiei din 8 decembrie 2006 privind stabilirea regulilor pentru implementarea Regulamentului Consiliului (CE) nr. 1083/2006 care stipulează prevederile generale pentru Fondul European de Dezvoltare Regională, Fondul Social European și Fondul de Coeziune și a Regulamentului nr.1080/2006 al Parlamentului European și al Consiliului asupra Fondului European de Dezvoltare
- Corrigendum la Regulamentul (CE) nr.1828/2006 al Comisiei din 8 decembrie 2006 care stabilește regulile de implementare a Regulamentului (CE) Consiliului nr.1083/2006 de



stabilire a prevederilor generale privind Fondul European de Dezvoltare Regională, Fondul Social European și Fondul de Coeziune și a Regulamentului (CE) nr.1080/2006 al Parlamentului European și al Consiliului privind Fondul European pentru Dezvoltare Regională

- Regulamentul (CE) nr.1084/2006 al Consiliului din 11 iulie 2006 de creare a Fondului de Coeziune și de abrogare a Regulamentului (CE) nr.1164/94

Legislație românească privind fondurile structurale:

- Hotărârea nr. 224 din 5 martie 2008 privind stabilirea cadrului general de implementare a măsurilor cofinanțate din Fondul European Agricol pentru Dezvoltare Rurală prin Programul Național de Dezvoltare Rurală 2007-2013
- Hotărârea nr. 457/2008 privind cadrul instituțional de coordonare și de gestionare a instrumentelor structurale
- Hotărârea nr. 497 din 01/04/2004 privind stabilirea cadrului instituțional pentru coordonarea, implementarea și gestionarea instrumentelor structurale
- Hotărârea nr. 1179 din 29 iulie 2004 pentru modificarea și completarea Hotărârii Guvernului nr. 497/2004 privind stabilirea cadrului instituțional pentru coordonarea, implementarea și gestionarea instrumentelor structurale

Fondul European pentru Pescuit

Cadrul legislativ european

- Regulamentul (CE) nr. 1198/2006 al Consiliului din 27 iulie 2006 privind Fondul European pentru Pescuit
- Regulamentul (CE) nr. 498/2007 al Comisiei Uniunii Europene din 26 martie 2007 de stabilire a unor norme detaliate pentru punerea în aplicare a Regulamentului (CE) nr. 1198/2006 al Consiliului privind Fondul European Pentru Pescuit
- Regulamentul (CE) nr. 104/2000 al Comisiei Uniunii Europene din 17 decembrie 1999 asupra organizării comune a piețelor produselor din pescuit și acvacultură
- Decizia Comisiei din 28 februarie 2008 de desemnare a Agenției Comunitare pentru Controlul Pescuitului drept organismul responsabil de îndeplinirea anumitor sarcini în temeiul Regulamentului (CE) nr. 1042/2006 și de modificare a Deciziei 2007/166/CE de adoptare a listei inspectorilor comunitari și a mijloacelor de inspecție comunitare din sectorul pescuitului
- Regulamentul (CE) nr. 517/2008 al Comisiei din 10 iunie 2008 de stabilire a normelor de aplicare a Regulamentului (CE) nr. 850/98 al Consiliului în ceea ce privește determinarea dimensiunii ochiurilor de plasă și evaluarea grosimii firului plaselor de pescuit
- Regulamentul (CEE) nr. 1381/87 al Comisiei din 20 mai 1987 privind stabilirea modalităților specifice de marcare și documentare a navelor de pescuit
- Regulamentul (CE) nr. 26/2004 al Comisiei din 30 decembrie 2003 privind registrul flotei de pescuit comunitare
- Regulamentul (CE) nr. 199/2008 al Consiliului din 25 februarie 2008 privind instituirea unui cadru comunitar pentru colectarea, gestionarea și utilizarea datelor din sectorul pescuitului și sprijinirea consultanței științifice cu privire la politica comună în domeniul pescuitului



- Regulamentul (CE) nr. 506/2008 al Comisiei din 6 iunie 2008 de modificare a anexei IV la Regulamentul (CE) nr. 708/2007 al Consiliului privind utilizarea în acvacultură a speciilor exotice și a speciilor absente la nivel local

Fondul Agricol European pentru Dezvoltare Rurală

Cadrul legislativ european

- Regulamentul Consiliului (EC) nr. 1698/2005 cu referire la sprijinul pentru dezvoltare rurală acordat de Fondul Agricol European pentru Dezvoltare Rurală (FEADR) – versiune revizuită octombrie 2006
- Regulamentul (CE) nr. 1974/2006 al Comisiei din 15 decembrie 2006 de stabilire a normelor de aplicare a Regulamentului (CE) nr. 1698/2005 al Consiliului privind sprijinul pentru dezvoltarea rurală acordat din Fondul European Agricol pentru dezvoltare rurală (FEADR)

2.3. Documente strategice naționale

Planul Național de Dezvoltare 2007 – 2013

În contextul aderării României la UE în anul 2007, politica națională de dezvoltare a României se va racorda din ce în ce mai strâns la politicile, obiectivele, principiile și reglementările comunitare în domeniu, în vederea asigurării unei dezvoltări socio-economice de tip „european” și reducerea cât mai rapidă a disparităților semnificative față de Uniunea Europeană.

Conform ultimelor date statistice publicate de Comisia Europeană, în ultimii ani România a înregistrat o îmbunătățire notabilă a convergenței reale în termeni de produs intern brut pe locuitor exprimat la standardul puterii de cumpărare, ajungând să reprezinte, în anul 2004, 28,8% din media UE-15 și 31,1% din media UE-25, față de 23% și respectiv 25,2% în 2000. Cu toate acestea, România continuă să se plaseze în urma tuturor noilor State Membre, decalajul pe care trebuie să-l recupereze fiind semnificativ.

Planul Național de Dezvoltare (PND) este instrumentul fundamental prin care România va încerca să recupereze cât mai rapid disparitățile de dezvoltare socio-economică față de Uniunea Europeană. PND este un concept specific politicii europene de coeziune economică și socială și reprezintă *documentul de planificare strategică și programare financiară multianuală, elaborat într-un larg parteneriat, care va orienta și stimula dezvoltarea socio-economică a României în conformitate cu Politica de Coeziune a Uniunii Europene.*

PND 2007-2013 nu substituie o Strategie Națională de Dezvoltare Economică, ci reprezintă o componentă esențială a acesteia. În accepțiunea politicii de coeziune, PND reprezintă un instrument de prioritizare a investițiilor publice pentru dezvoltare. Rațiunea elaborării PND este aceea de a stabili direcțiile de alocare a fondurilor publice pentru investiții cu impact semnificativ asupra dezvoltării economice și sociale, din surse interne (buget de stat, bugete locale, etc.) sau externe (fondurile structurale și de coeziune, fonduri UE pentru dezvoltare rurală și pescuit, credite externe, etc.), în scopul diminuării decalajelor de dezvoltare față de Uniunea Europeană și a disparităților interne (ex. urban-rural, regiunea X față de media națională etc.). De altfel, PND nu conține aspecte de reglementare legislativă, construcție instituțională sau reformă structurală,



acestea fiind apanajul altor documente programatice, cum ar fi Programul Economic de Preaderare sau viitorul Program Național de Reformă.

Pornind de la discuțiile tehnice cu Comisia Europeană la Capitolul 21 „Politica regională și coordonarea instrumentelor structurale”, elaborarea PND 2007-2013 a demarat în anul 2004 pe baza ideii că acest document va fi orientat în principal asupra priorităților și obiectivelor compatibile cu domeniile de intervenție a Fondurilor Structurale și de Coeziune. Această abordare este justificată atât prin rolul PND de fundamentare generală a accesului la Fondurile Structurale și de Coeziune, cât și prin prisma faptului că politica de dezvoltare a României va trebui să se alinieze după anul 2007 la prioritățile comunitare de dezvoltare și să fie bazată pe măsuri considerate stimuli de dezvoltare socio-economică durabilă la nivel european.

În contextul reformei Politicii de Coeziune a UE pentru perioada 2007-2013 și a modificării subsecvente a reglementărilor privind managementul fondurilor structurale și de coeziune, PND reprezintă documentul pe baza căruia va fi elaborat *Cadrul Strategic Național de Referință 2007-2013*, reprezentând strategia convenită cu Comisia Europeană pentru utilizarea instrumentelor structurale.

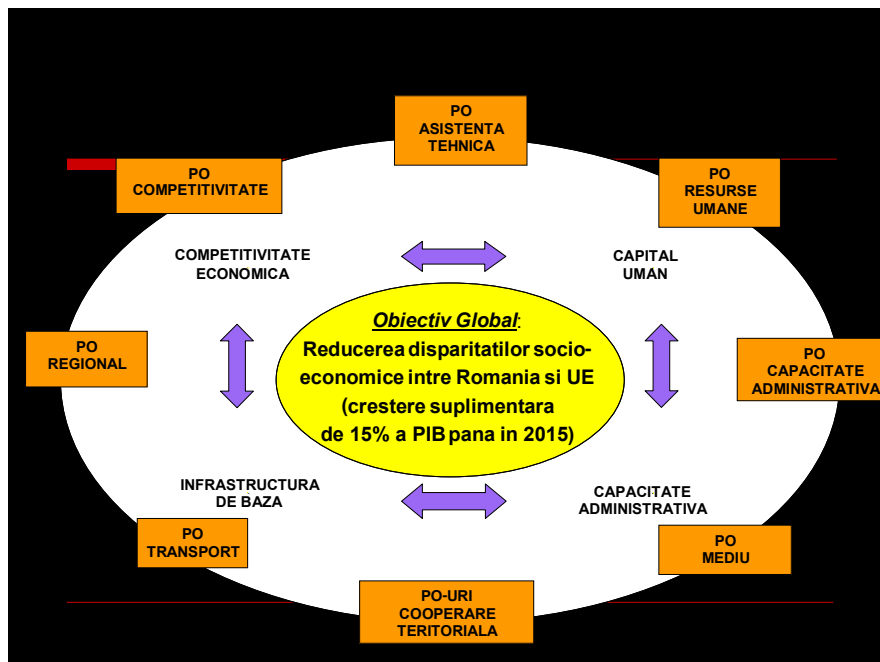

Conform acquis-ului privind fondurile structurale și de coeziune, Cadrul de Sprijin Comunitar a fost înlocuit de Cadrul Strategic Național de Referință (CSNR), document de programare care stabilește domeniile strategice de intervenție ale instrumentelor structurale în fiecare stat membru și care se negociază cu Comisia Europeană. Programele Operaționale de implementare a acestor fonduri derivă din CSNR.

În perioada de referință a PND 2007-2013, România trebuie să se racordeze atât la Politica de Coeziune a Uniunii Europene, cât și la prioritățile Agendei Lisabona, la realizarea cărora va trebui să-și aducă propria contribuție. Este de menționat că propunerile Comisiei Europene privind managementul Fondurilor Structurale în perioada de programare 2007-2013 reflectă o reorientare sporită în sensul susținerii eforturilor de atingere a obiectivelor fundamentale de la Lisabona și Göteborg, respectiv *creșterea competitivității, ocuparea deplină și protecția durabilă a mediului*.



Pe aceleași obiective se axează și Strategia de dezvoltare a PND 2007-2013, în încercarea de a realiza reducerea cât mai rapidă a decalajelor existente față de UE prin metode promovate la nivel european și care vor beneficia de o susținere financiară substanțială din partea UE.

În ceea ce privește Strategia PND, având în vedere obiectivul global de reducere a decalajelor de dezvoltare față de UE și pornind de la o analiză cuprinzătoare a situației socio-economice actuale, au fost stabilite șase priorități naționale de dezvoltare, ce grupează în interior o multitudine de domenii și subdomenii prioritare:

- Creșterea competitivității economice și dezvoltarea economiei bazate pe cunoaștere
- Dezvoltarea și modernizarea infrastructurii de transport
- Protejarea și îmbunătățirea calității mediului
- Dezvoltarea resurselor umane, promovarea ocupării și a incluziunii sociale și întărirea capacității administrative
- Dezvoltarea economiei rurale și creșterea productivității în sectorul agricol
- Diminuarea disparităților de dezvoltare între regiunile țării

Strategia PND 2007-2013 este structurată pe cele șase priorități naționale de dezvoltare, limitarea numărului de priorități fiind de natură să asigure concentrarea resurselor disponibile pe realizarea acelor obiective și măsuri cu impact maxim asupra reducerii decalajelor față de UE și a disparităților interne. Trebuie precizat, însă, că în interiorul acestor priorități sunt abordate numeroase domenii / sectoare de intervenție specifice, cum ar fi educația, sănătatea, energia, sectorul comunicații și IT, prevenirea riscurilor naturale etc.

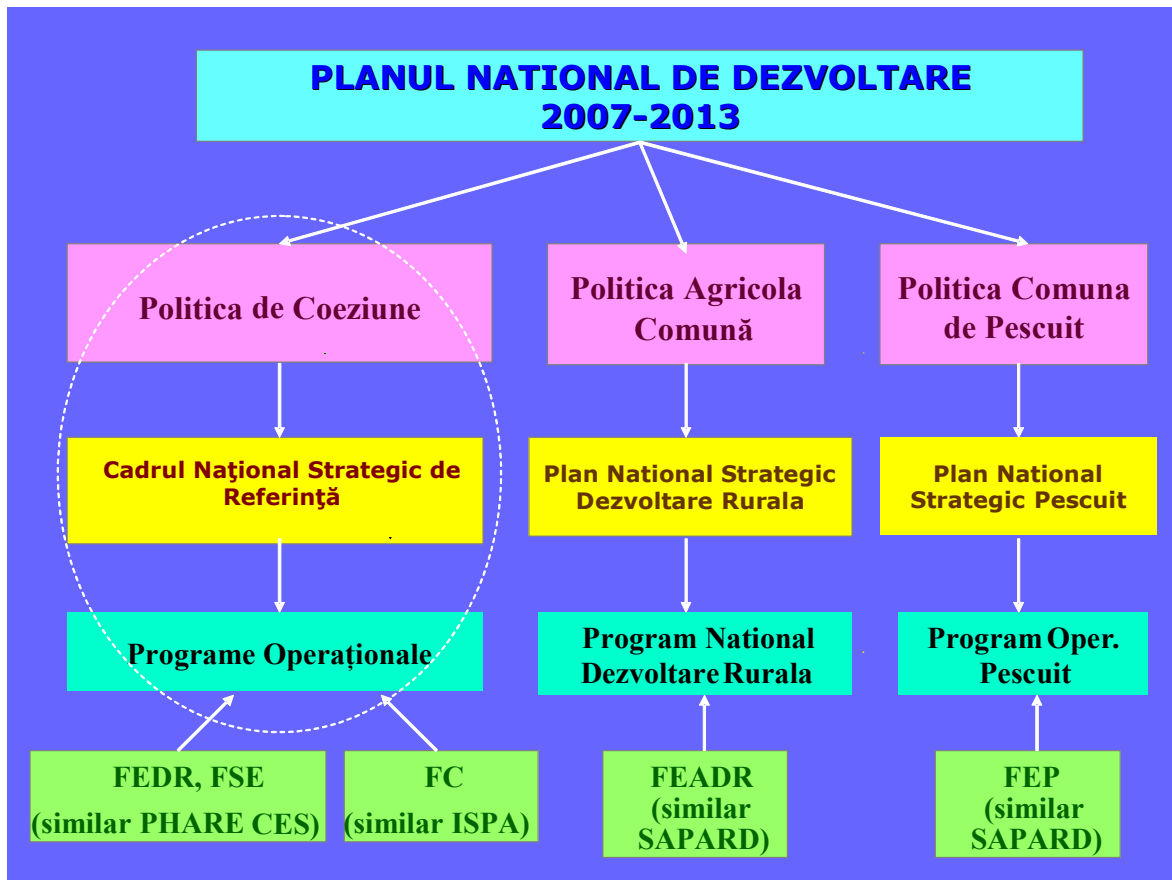

Formularea obiectivelor strategice ce contribuie la realizarea priorităților naționale de dezvoltare încearcă să îmbine, pe de o parte, elementele politicilor sectoriale și ale politicii de dezvoltare regională, inclusiv prin prisma Strategiei Naționale de Dezvoltare Durabilă a României „Orizont 2025”, și, pe de altă parte, orientările strategice la nivel european și cerințele specifice legate de accesarea fondurilor comunitare post-aderare.

Strategia PND va fi finanțată din surse multiple. Așa cum s-a menționat anterior, PND 2007-2013 va reprezenta un instrument de prioritizare a investițiilor publice pentru dezvoltare, asigurând fundamentarea generală a direcțiilor de alocare a fondurilor publice pentru investiții cu impact semnificativ asupra dezvoltării economice și sociale, din surse interne (buget de stat, bugete locale etc.) sau externe (instrumentele structurale ale UE2, fondurile UE de tip structural pentru agricultură, dezvoltare rurală și pescuit, credite externe, etc.). Programarea financiară a PND, care a urmărit realizarea unui tablou general realist al surselor de finanțare a dezvoltării ce ar trebui utilizate în perioada 2007-2013 pentru creșterea convergenței cu UE, a condus la o sumă estimativă globală de cca. 58,7 miliarde Euro, din care cca. 43% reprezintă aportul Uniunii Europene.

Cadrul Strategic Național de Referință 2007 – 2013

Conform noului acquis privind Politica de Coeziune a Uniunii Europene, fiecare Stat Membru elaborează un Cadru Strategic Național de Referință (CSNR), ca document de referință pentru programarea Fondurilor Structurale și de Coeziune.



Acest document servește, însă, ca instrument de management, ci ca document strategic prin care se stabilesc prioritățile de intervenție ale Fondurilor Structurale și de Coeziune în perioada de referință.

CSNR face legătura între prioritățile naționale de dezvoltare, stabilite în Planul Național de Dezvoltare 2007-2013, și prioritățile la nivel european - Orientările Strategice Comunitare (OSC) privind Coeziunea 2007-2013 și Liniile Directoare Integrate ale UE pentru Creștere Economică și Locuri de Muncă 2005-2008.

Baza pentru elaborarea acestui document strategic de planificare pe termen mediu a Fondurilor Structurale și de Coeziune a constituit-o Planul Național de Dezvoltare 2007-2013, aprobat de Guvernul României în luna decembrie 2005. Este însă de menționat că, deși CSNR preia și sintetizează elementele principale incluse în Analiza și Strategia PND, acestea sunt reorganizate în funcție de cele 3 Priorități și cele 11 Direcții de acțiune (Guidelines) din Orientările Strategice Comunitare, reflectând astfel încadrarea CSNR în principiile europene ale Politicii de Coeziune.

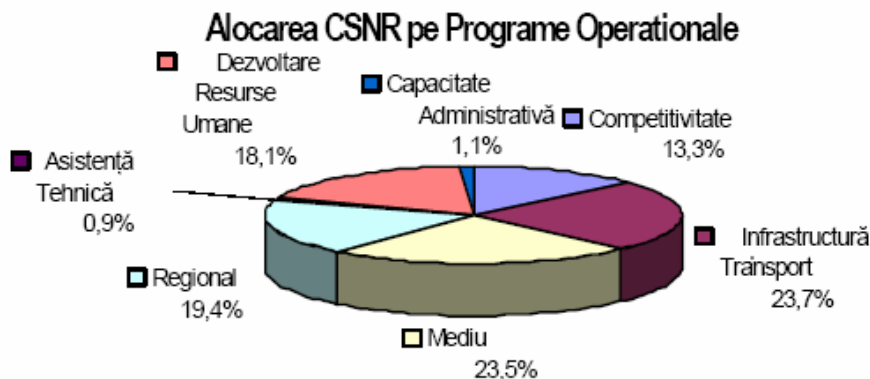

Ca diferență majoră între PND și CSNR, este de menționat că, din punct de vedere al finanțării, CSNR este susținut exclusiv din Fondurile Structurale și de Coeziune și cofinanțarea națională aferentă, în timp ce PND include și alte finanțări (programe de investiții naționale și locale, credite externe, fonduri europene pentru dezvoltare rurală și pescuit, etc.).

Este extrem de important de subliniat legătura între CSNR și Programele Operaționale (PO). În cadrul pachetului care se negociază cu Comisia Europeană, CSNR reprezintă strategia globală de utilizare a Fondurilor Structurale și de Coeziune, iar diversele PO reprezintă instrumentele prin care se realizează diversele prevederi ale CSNR. Din acest motiv, trebuie evidențiate foarte clar conexiunile și intercondiționările strategice între CSNR și PO.



Viziunea Strategica

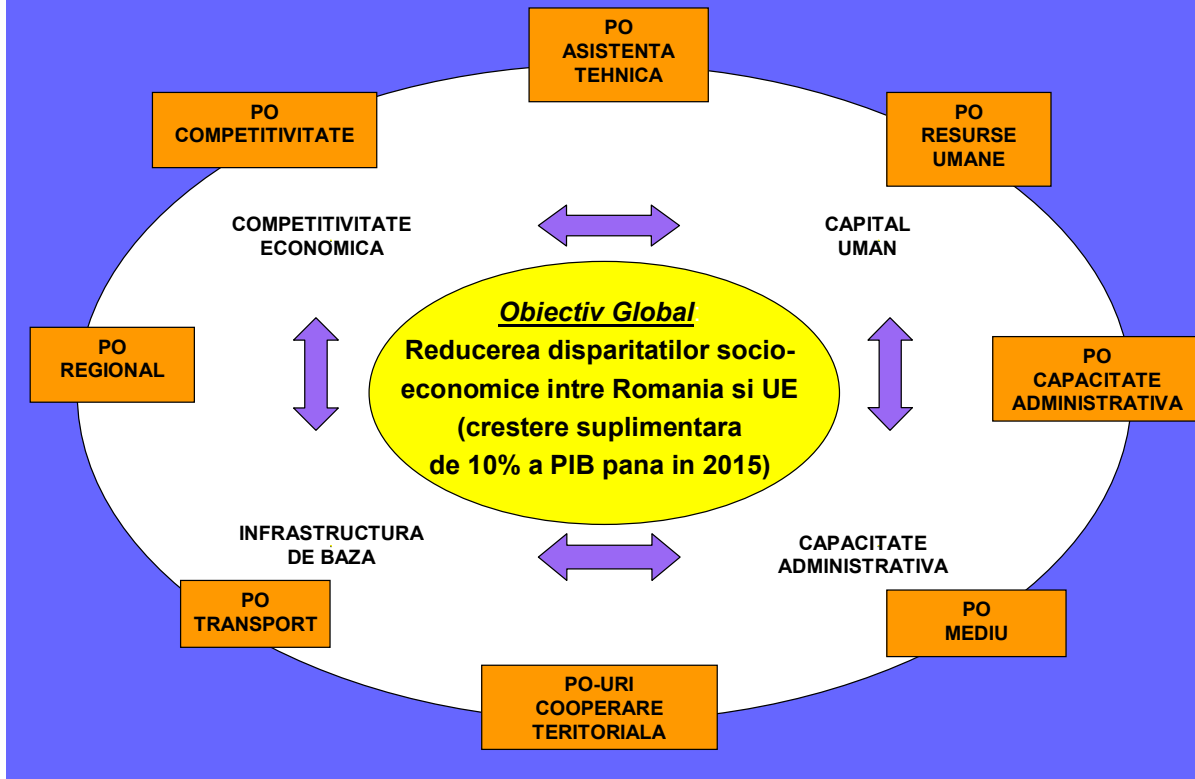



Program Operațional

Regional

Obiective

Obiectivul general al PO Regional constă în sprijinirea unei dezvoltări economice și sociale, echilibrate teritorial și durabile a regiunilor României, corespunzător nevoilor lor și resurselor specifice, prin concentrarea asupra polilor urbani de creștere, prin îmbunătățirea condițiilor infrastructurale și ale mediului de afaceri pentru a face din regiunile României, în special cele rămase în urmă, locuri mai atractive pentru a locui, a le vizita, a investi și a munci.

Obiective specifice:

- Creșterea rolului economic și social al centrelor urbane, prin adoptarea unei abordări policentrice, în vederea stimulării unei dezvoltări mai echilibrate a Regiunilor
- Îmbunătățirea accesibilității Regiunilor și în particular a accesibilității centrelor urbane și a legăturilor cu zonele înconjurătoare
- Creșterea calității infrastructurii sociale a Regiunilor
- Creșterea competitivității Regiunilor ca locații pentru afaceri
- Creșterea contribuției turismului la dezvoltarea Regiunilor

Axe prioritare

Axa prioritară 1 - Sprijinirea dezvoltării durabile a orașelor - potențiali poli de creștere

Axa prioritară 2 - Îmbunătățirea infrastructurii de transport regionale și locale

Axa prioritară 3 - Îmbunătățirea infrastructurii sociale

Axa prioritară 4 - Sprijinirea dezvoltării mediului de afaceri regional și local

Axa prioritară 5 - Dezvoltarea durabilă și promovarea turismului

Axa prioritară 6 - Asistență tehnică

Surse Finanțare

FEDR



Competitivitatea Economică

Obiectivul general al POS-Creșterea Competitivității Economice îl constituie creșterea productivității întreprinderilor românești pentru reducerea decalajelor față de productivitatea medie la nivelul Uniunii. Măsurile întreprinse vor genera până în 2015 o creștere medie a productivității de cca. 5,5% anual și vor permite României să atingă un nivel de aproximativ 55% din media UE.

Obiective specifice:

- Consolidarea și dezvoltarea durabilă a sectorului productiv;
- Crearea unui mediu favorabil dezvoltării durabile a întreprinderilor;
- Creșterea capacității de cercetare dezvoltare (C&D), stimularea cooperării între instituții de cercetare dezvoltare și inovare (CDI) și întreprinderi, precum și creșterea accesului întreprinderilor la CDI;
- Valorificarea potențialului tehnologiei informației și comunicațiilor și aplicarea acestuia în sectorul public (administrație) și cel privat (întreprinderi, cetățeni);
- Creșterea eficienței energetice și dezvoltarea durabilă a sistemului energetic, prin promovarea surselor regenerabile de energie

Resurse Umane

Obiectivul general al POS DRU este dezvoltarea capitalului uman și creșterea competitivității, prin corelarea educației și învățării pe tot parcursul vieții cu piața muncii și asigurarea de oportunități sporite pentru

Axa prioritară 1 – Un sistem inovativ FEDR și eco-eficient de producție

Axa prioritară 2 – Cercetare, dezvoltare tehnologică și inovare pentru competitivitate

Axa prioritară 3 – Tehnologia informației și comunicațiilor pentru sectoarele privat și public

Axa prioritară 4 – Creșterea eficienței energetice și a siguranței în aprovizionare, în contextul combaterii schimbărilor climatice

Axa prioritară 5 – Asistență Tehnică

Axa prioritară 1 - Educația și formarea FSE profesională în sprijinul creșterii economice și dezvoltării societății bazate pe cunoaștere



participarea viitoare pe o piață a muncii modernă, flexibilă și incluzivă a 1.650.000 de persoane.

Obiectivele specifice:

- Promovarea calității sistemului de educație și formare profesională inițială și continuă, inclusiv a învățământului superior și a cercetării;
- Promovarea culturii antreprenoriale și îmbunătățirea calității și productivității muncii;
- Facilitarea inserției tinerilor și a somerilor de lungă durată pe piața muncii;
- Dezvoltarea unei piețe a muncii moderne, flexibile și incluzive;
- Promovarea (re)-inserției pe piața muncii a persoanelor inactive, inclusiv în zonele rurale;
- Îmbunătățirea serviciilor publice de ocupare;
- Facilitarea accesului la educație și pe piața muncii a grupurilor vulnerabile.

Axa prioritară 2 - Corelarea învățării pe tot parcursul vieții cu piața muncii

Axa prioritară 3 - Creșterea adaptabilității lucrătorilor și a întreprinderilor

Axa prioritară 4 - Modernizarea Serviciului Public de Ocupare

Axa prioritară 5 - Promovarea măsurilor active de ocupare

Axa prioritară 6 - Promovarea incluziunii sociale

Axa prioritară 7 - Asistență tehnică



Mediu

Obiectivul general al POS Mediu constă în reducerea decalajului existent între Uniunea Europeană și România cu privire la infrastructura de mediu atât din punct de vedere cantitativ cât și calitativ. Aceasta ar trebui să se concretizeze în servicii publice eficiente, cu luarea în considerare a principiului dezvoltării durabile și a principiului „poluatorul plătește”.

Obiectivele specifice

- Îmbunătățirea calității și a accesului la infrastructura de apă și apă uzată, prin asigurarea serviciilor de alimentare cu apă și canalizare în majoritatea zonelor urbane până în 2015.
- Dezvoltarea sistemelor durabile de management al deșeurilor, prin îmbunătățirea managementului deșeurilor și reducerea numărului de zone poluate istoric în minimum 30 de județe până în 2015.
- Reducerea impactului negativ cauzat de sistemele de încălzire urbană în cele mai poluate localități până în 2015.
- Protecția și îmbunătățirea biodiversității și a patrimoniului natural prin sprijinirea managementului ariilor protejate, inclusiv prin implementarea rețelei Natura 2000.
- Reducerea riscului de producere a dezastrelor naturale cu efect asupra populației, prin implementarea măsurilor

Axa prioritară 1 - Extinderea și modernizarea sistemelor de apă și apă uzată

Axa prioritară 2 - Dezvoltarea sistemelor de management integrat al deșeurilor și reabilitarea siturilor contaminate istoric

Axa prioritară 3 - Reducerea poluării și diminuarea efectelor schimbărilor climatice prin restructurarea și reabilitarea sistemelor de încălzire urbană pentru atingerea țintelor de eficiență energetică în localitățile cele mai poluate

Axa prioritară 4 - Implementarea sistemelor adecvate de management pentru protejarea naturii

Axa prioritară 5 - Implementarea infrastructurii adecvate de prevenire a riscurilor naturale în zonele cele mai expuse la risc

Axa prioritară 6 - Asistență Tehnică



preventive în cele mai vulnerabile zone până în 2015.

Transport

Obiectivul general al POS Transport constă în promovarea, în România, a unui sistem de transport durabil, care să permită deplasarea rapidă, eficientă și în condiții de siguranță a persoanelor și bunurilor, la servicii de un nivel corespunzător standardelor europene, la nivel național, în cadrul Europei, între și în cadrul regiunilor României.

Obiective specifice:

- Modernizarea și dezvoltarea axelor prioritare TEN-T, cu aplicarea măsurilor necesare pentru protecția mediului înconjurător
- Modernizarea și dezvoltarea rețelelor naționale de transport, în conformitate cu principiile dezvoltării durabile
- Promovarea transportului feroviar, naval și intermodal
- Sprijinirea dezvoltării transportului durabil, prin minimizarea efectelor adverse ale transportului asupra mediului, și îmbunătățirea siguranței traficului și a sănătății umane.

Axa prioritară 1 - Modernizarea și dezvoltarea axelor prioritare TEN-T în scopul dezvoltării unui sistem de transport durabil și integrării acestuia cu rețelele de transport ale UE

Axa prioritară 2 - Modernizarea și dezvoltarea infrastructurii naționale de transport în afara axelor prioritare TEN-T în scopul creării unui sistem național de transport durabil

Axa prioritară 3 - Modernizarea sectorului de transport în scopul creșterii protecției mediului și a sănătății publice și siguranței pasagerilor

Axa prioritară 4 - Asistență Tehnică



Capacitate Administrativă

Obiectivul general al PO DCA este acela de a contribui la crearea unei administrații publice mai eficiente și mai eficace în beneficiul socio-economic al societății românești.

Obiective specifice:

- Obținerea unor îmbunătățiri structurale și de proces ale managementului ciclului de politici publice.
- Îmbunătățirea calității și eficienței furnizării serviciilor publice, cu accentul pus pe procesul de descentralizare

Axa prioritară 1: Îmbunătățiri de structură și proces ale managementului ciclului de politici publice

Axa prioritară 2: Îmbunătățirea calității și eficienței furnizării serviciilor publice, cu accentual pus pe procesul de descentralizare

Axa prioritară 3: Asistență tehnică

Asistența Tehnică

Obiectivul general al Programului Operațional de Asistența Tehnică este acela de a asigura sprijinul necesar procesului de coordonare și implementare sanatoasă, eficientă, eficace și transparentă a instrumentelor structurale în România.

Obiective specifice:

- Asigurarea sprijinului și a instrumentelor adecvate în vederea unei coordonări și implementări eficiente și eficace a instrumentelor structurale pentru perioada 2007-2013 și pregătirea pentru următoarea perioadă de programare a instrumentele structurale.
- Asigurarea unei diseminări coordonate la nivel național a mesajelor generale cu privire la instrumentele structurale și implementarea Planului de Acțiuni al ACIS pentru

AXA PRIORITARA 1: Sprijin în implementarea instrumentelor structurale și coordonarea programelor

AXA PRIORITARA 2: Dezvoltari viitoare și sprijin în funcționarea Sistemului Unic Informatic de Management

AXA PRIORITARA 3: Diseminarea informației și promovarea instrumentelor structurale



comunicare în linie cu cu Strategia Națională de Comunicare pentru Instrumentele Structurale.

Dezvoltare Rurală

Obiectivul general este creșterea competitivității sectoarelor agro-alimentar și forestier. **AXA 1: Creșterea competitivității FEADR sectoarelor agricol și forestier**

Obiective strategice:

AXA 2: Îmbunătățirea mediului și a spațiului rural

- Îmbunătățirea competențelor fermierilor și ale altor persoane implicate în sectoarele agroalimentar și forestier, ca mijloc de încurajare a unui management mai bun al exploatațiilor agricole, pădurilor și unităților de procesare. **AXA 3: Calitatea vieții în zonele rurale și diversificarea economiei rurale**

- Îmbunătățirea competitivității fermelor comerciale și de semisubzistență și asociațiilor acestora, în paralel cu respectarea principiilor dezvoltării durabile. **AXA 4: Axa LEADER**

- Restructurarea și modernizarea sectoarelor de procesare și marketing a produselor agricole și forestiere, în paralel cu respectarea principiilor dezvoltării durabile.

Programul de Cooperare Teritorială Transfrontaliera

Programul Operational de Cooperare FEDR Transfrontaliera Romania-Bulgaria

Programul Operational de Cooperare Transfrontaliera Ungaria-Romania



**Programul de Cooperare
Teritorială Transnațională**

**Programul de Cooperare
Teritorială Interregională**

**Programul Operational de Cooperare
Romania-Ucraina-Republica Moldova**

**Programul Operational de Cooperare
Transfrontaliera Ungaria-Slovacia-
Romania-Ucraina**

**Programul Operational de Cooperare
Transfrontaliera Romania-Serbia**

**Programul Operational de Cooperare
Transfrontaliera in bazinul Marii
Negre**

**Programul de Cooperare
Transnationala Europa de Sud-Est**

**Programul de Cooperare Teritorială FEDR
INTERREG IVC**

**Programul de Cooperare
Interregionala ESPON 2013 - pentru
efectuarea de studii in domeniul
amenajarii teritoriului**

**Programul de Cooperare Teritorială
INTERACT II**

**Programul de Cooperare
Interregionala URBACT II - destinat
cooperării între orasele Uniunii
Europene**



CAPITOLUL 3. Coordonate regionale privind dezvoltarea comunităților urbane din cadrul Regiunii Nord Est în perioada 2007 – 2013

Planul de Dezvoltare Regională Nord Est (PDR Nord-Est) este instrumentul prin care regiunea își promovează prioritățile și interesele în domeniul economic și social, reprezentând în același timp contribuția regiunii la elaborarea Planului Național de Dezvoltare.

Regiunea Nord-Est este alcătuită din șase județe (Bacău, Botoșani, Iași, Neamț, Suceava, Vaslui), cu o populație de 3.674.367 locuitori (conform recensământului din 2002), situându-se, din acest punct de vedere, pe primul loc între cele opt regiuni ale țării (16.94% din populația totală a României).

Ca întindere, regiunea acoperă o suprafață de 36.850 kmp (15,46% din suprafața totală a țării). Regiunea Nord-Est are 34 orașe: 5 orașe mari (cu >100.000 locuitori), 9 orașe mijlocii (nr. locuitori între 50.000 și 100.000) și 31 orașe mici (cu mai puțin de 50.000 locuitori – inclusiv municipiul Huși).

Județul Vaslui este situat în partea de sud-est a regiunii, pe cursul mijlociu al râului Bârlad. Vaslui, atât de bogat în istorie, este mai puțin reprezentat prin monumente. Cele care au existat, nu au rezistat vitregiilor timpurilor decât refăcute.

Condițiile geografice și istorice au determinat o serioasă ramânere în urmă, din punct de vedere socio-economic, a Regiunii Nord-Est. Caracteristica economică a anilor '60 era preponderent agrară și nivelul de trai foarte scăzut. Între 1965-1985, s-a efectuat o industrializare forțată în regiune, în scopul redresării situației economice, prin achiziționarea de capacități de producție de concepție modernă, la nivelul țărilor dezvoltate, fapt ce a determinat crearea unei culturi industriale, calificarea forței de muncă și formarea unui număr mare de specialiști.

Totuși, dezvoltarea industrială a fost mult prea diversificată și nu a ținut cont de condițiile specifice și de resursele naturale, energetice și de mediu existente în regiune.

Perioada 1998-1999 este marcată de recesiune atât la nivel regional cât și național. Începând cu 1997, în regiune are loc o scădere industrială accentuată, cu implicații grave asupra dezvoltării regiunii în toate celelalte domenii. În 1999 descreșterea economică regională este cu 50% mai mare decât cea înregistrată la nivel național.

În anul 2001 se înregistrează pentru prima dată o creștere economică de 8.32%, superioară celei naționale, ca efect atât al politicii monetare și fiscale promovată la nivel național cât și ca urmare a fondurilor de care a beneficiat Regiunea Nord Est, începând cu 1999. Totodată, regiunea contribuie la constituirea PIB-ului național cu 12.28% la nivelul anului 2001.

Municipiul Huși în cadrul Planului de Dezvoltare Regională Nord-Est

Bogăția naturală care face faima acestor locuri o reprezintă viile, remarcabilele vinuri de Huși.

Proximitatea față de celebrele podgorii cu același nume, constituie o oportunitate recunoscută la nivel regional, atât pentru potențialul de dezvoltare al IMM-urilor și economiei rurale, cât și pentru cel al serviciilor în domeniul turismului. Turismul constituie o oportunitate de dezvoltare și pe linia balneară, centrul de la Ghermănești, care captează apa de la izvoarele minerale sulfuroase aflate în apropiere, este situat la doar 25 de kilometri de Huși.



Accesul rutier pe ruta București – Bârlad - Albița (punct de trecere a frontierei) – Chișinău, pe E581 care străbate județul Vaslui, reprezintă o oportunitate de dezvoltare a fluxurilor comerciale pe granița de est a Uniunii Europene. Se impune deci și modernizarea drumurilor județene care fac legătura între orașe și puncte rutiere de trecere a frontierei.

O oportunitate de legătură cu partea centrală a țării o reprezintă drumul expres Brașov - Bacău – Vaslui- Crasna, proiectat în conformitate cu Planul de Amenajare a Teritoriului Național, secțiunea 1- Căi de comunicație.

Datorită recesiunii economice din ultimele două decenii, municipiul Huși se confruntă cu probleme sociale (modificări demografice, șomaj ridicat etc.), precum și cu probleme de mediu (poluare cu pulberi sedimentare, poluarea solului etc.).

Obiectivele Strategiei Regionale Nord-Est 2007-2013

Regiunea Nord-Est, prima dintre cele opt regiuni de dezvoltare sub aspectul mărimii și al populației, se situează pe ultimul loc în România în raport cu produsul intern brut regional pe cap de locuitor, datorită, pe de o parte, nivelului scăzut al productivității, iar pe de altă parte, unui nivel al infrastructurii fizice și de utilități dintre cel mai scăzute (cantitativ și calitativ). Totodată, regiunea a înregistrat, pe orizonturi largi de timp, cote înalte ale ratei șomajului.

În acest context, obiectivul general al Strategiei Regionale Nord-Est 2007-2013 este reducerea decalajului existent față de regiunile dezvoltate ale României prin creșterea gradului de competitivitate și atractivitate regională.



Direcții strategice de dezvoltare

Strategia Regională Nord Est 2007-2013 stabilește priorități și măsuri ce vor putea fi finanțate din instrumente structurale prin Programul Operațional Regional, Programe Operaționale Regionale (Infrastructura de Transport, Infrastructura de Mediu, Creșterea Competitivității Economice, Dezvoltarea Resurselor Umane și Servicii Sociale, Dezvoltarea Capacității Administrative), Planul Național Strategic pentru Dezvoltare Rurală, precum și din alte surse de finanțare, având următoarea structură:



Prioritate 1 - Infrastructura și mediul		
Măsura	Obiectivul măsurii	Descrierea măsurii
Măsura 1.1- Modernizarea infrastructurii locale și regionale de transport rutier	Dezvoltarea și modernizarea infrastructurii fizice și sociale, prezervând în același timp condițiile de mediu	Măsura va consta în: acțiuni de reabilitare și modernizare a infrastructurii de transport rutier la standardele europene: drumuri județene, drumuri nationale, sosele de centura, drumuri de acces, poduri, treceri de nivel cale ferata, bretele de legatura intre zone de interes turistic și de afaceri ridicat, etc
Măsura 1.2 - Modernizarea garilor și a rețelei feroviare	Reabilitarea și modernizarea garilor și unitatilor de triaj marfa in vederea asigurarii unui confort al pasagerilor și optimizarii transportului de marfuri in conformitate cu standardele europene.	Măsura va consta in: acțiuni de reabilitare a garilor, a utilităților aferente, de dotare cu echipamente IT pentru sistemul informatic de eliberare a legitimațiilor de calatorie, realizarea in gari a sistemului de semnalizare/orientare catre mijloace de transport de legatura și atractii turistice, realizarea unui centru de transport feroviar containerizat, la standarde europene la nivelul fiecarui județ
Măsura 1.3 - Modernizarea infrastructurii aeroportuare	Dezvoltarea și modernizarea infrastructurii aeroportuare in vederea sprijinirii mediului de afaceri și imbunatirii accesului la patrimoniul turistic regional	Măsura va consta in acțiuni de: extindere/modernizare piste de decolare/aterizare pentru tonaj de pana la 400 t, modernizarea sistemelor de balizaj, extindere terminale pasageri și constructie platforme de imbarcare/debarcare, legaturi de transport pasageri la/de la avion, constructie gard perimetral suprafata aeronautica, constructie-reabilitare hangare pentru lucrari de intretinere aeronave, etc
Măsura 1.4 - Reabilitarea și modernizarea infrastructurii de mediu	Imbunătățirea standardului de viață a locuitorilor și creșterea atractivității de investire in mediul urban prin crearea, extinderea și modernizarea infrastructurii de mediu	Măsura va consta în acțiuni pentru: managementul integrat al deșeurilor menajere, managementul deșeurilor industriale, managementul deșeurilor periculoase (inclusiv spitalicești) construirea și/sau extinderea, retehnologizarea, reabilitarea și modernizarea instalatiilor de epurare / preepurare a apelor uzate menajere și / sau industriale, implementarea de sisteme de monitorizare a calității factorilor de mediu (aer, apa, sol), reconstrucția ecologică a zonelor degradate și protejarea patrimoniului natural, stoparea poluării și depoluarea lacurilor și râurilor, inclusiv repopularea acestora, reabilitarea, modernizarea și extinderea infrastructurii de utilități (alimentare cu apa, rețele de



		canalizare) din mediul urban
Măsura 1.5 - Dezvoltarea infrastructurii energetice	Imbunătățirea standardului de viață a locuitorilor și creșterea atractivității de investire în mediul urban prin crearea, extinderea și modernizarea infrastructurii energetice	Măsura va consta în acțiuni pentru: construirea, reabilitarea și modernizarea rețelelor de distribuție a energiei termice și a centralelor termice, construirea și/sau extinderea, rețehnologizarea, reabilitarea și modernizarea rețelelor de gaze naturale, construirea, modernizarea și extinderea surselor de energie regenerabile (biomasă, energie solară, eoliană, etc.)
Măsura 1.6- și dezvoltarea infrastructurii educaționale, sociale și de sănătate	Imbunătățirea condițiilor de instruire, creșterea gradului de sănătate a populației regiunii și sprijinirea incluziunii sociale a categoriilor marginalizate și excluse social prin reabilitarea și modernizarea infrastructurii aferente acestor servicii	Măsura va consta în acțiuni pentru: reabilitarea și dezvoltarea infrastructurii educaționale, refacerea infrastructurii educaționale a școlilor de meserii și vocațional-tehnice, reabilitarea spațiilor destinate școlilor de meserii și reintegrarea celor care au căpătat alte destinații, reabilitarea și dezvoltarea infrastructurii de sănătate (inclusiv implementarea sistemului informatic regional, oferirea de asistență socială la domiciliu, etc.)
Măsura 1.7 - Inființarea centrelor de asistență socială	Intărirea infrastructurii de servicii sociale	Inființarea de centre de asistență socială
Măsura 1.8 - Reabilitare urbană	Atragerea investitorilor și turiștilor străini cât și creșterea standardelor de viață a locuitorilor prin îmbunătățirea imaginii mediului urban	Măsura va consta în acțiuni de: reabilitare a monumentelor și site-urilor istorice, conservarea patrimoniului cultural din zonele urbane, reabilitare a caselor de cultură, căminelor culturale, bibliotecilor, reabilitare urbană a cartierelor și clădirilor din centre civice, modernizarea rețelei stradale urbane și a spațiilor pietonale, construirea și/sau reabilitarea parcarilor auto, crearea, amenajarea și/sau modernizarea spațiilor verzi și parcurilor pentru copii, modernizarea rețelei de iluminat public, reabilitarea transportului urban, reabilitarea lacurilor din apropierea mediului urban și crearea de locuri de agrement
Prioritate 2 -Sprijinirea afacerilor		
Măsura	Obiectivul măsurii	Descrierea măsurii
Măsura 2.1 - Investiții pentru sprijinirea creării IMM-urilor și dezvoltării celor existente	Consolidarea mediului de afaceri prin creșterea competitivității și eficienței microîntreprinderilor și IMM-urilor	Măsura va consta în acțiuni de: investiții în capital fizic și tehnologii moderne și/sau inovative, nepoluante; investiții în implementarea și certificarea sistemelor de management al calității conform standardelor ISO 9001:2000 și



		implementarea și certificarea sistemelor de management integrate Calitate-Mediu; certificarea produselor și/sau serviciilor
Măsura 2.2 - Servicii de consultanță în/și pentru dezvoltarea afacerilor în regiune	Îmbunătățirea competențelor în afaceri, de marketing și promovare ale firmelor existente în vederea creșterii competitivității și a vanzarilor pe piețele interne, europene și internaționale. Pregătirea IMM-urilor din regiune pentru accesul produselor și serviciilor lor pe Piața Unică a UE și creșterea atractivității acestora în fața partenerilor de afaceri europeni.	Măsura va consta în acțiuni pentru: servicii de consultanță pentru IMM și micro-intreprinderi din sfera producției și serviciilor, studii de fezabilitate tehnice, cost-beneficiu și financiare, studii de piață, campanii de informare privind Piața Unică și cerințele și directivele europene, campanii de promovare a identității firmei și a produselor și serviciilor aferente, crearea de Centre Regionale și Județene de conferințe/expoziționale/ targuri, sprijinirea dezvoltării de noi rețele de afaceri, cooperare industrială (în mod special cele care utilizează ICT și cele care caută noi investitori), sprijinirea participării microîntreprinderilor și IMM-urilor la conferințe, targuri interne și internaționale, sprijinirea dezvoltării de clustere, incubatoare de afaceri și parcuri industriale
Măsura 2.3 - Cercetare, dezvoltare, inovare și dezvoltare tehnologică	Crearea și dezvoltarea unui cadru stimulatoriu de desfășurare a activității de cercetare, dezvoltare și inovare și transferarea rezultatelor obținute către mediul de afaceri	Măsura va consta în acțiuni pentru: înființarea de centre de sprijin tehnologic, crearea de oficii de transfer tehnologic la nivelul universitatilor și a centrelor de dezvoltare în vederea realizării interfetei între mediul de afaceri și cel academic, crearea unei rețele regionale de oficii de transfer tehnologic, sprijinirea organizării de conferințe și acțiuni de parteneriat: mediul de afaceri –centre de cercetare – universități, crearea de parcuri tehnologice și științifice
Prioritate 3 - Turism		
Măsura	Obiectivul măsurii	Descrierea măsurii
Măsura 3.1 - Investiții în turism	Reabilitarea și dezvoltarea infrastructurii de turism în vederea creșterii atractivității turistice regionale	Măsura va consta în acțiuni pentru: reabilitarea obiectivelor turistice ce aparțin patrimoniului cultural, istoric, ecumenic, reabilitare spațiilor de cazare și tratament, crearea, modernizarea și diversificarea dotarilor de agrement (inclusiv amenajări și ecologizări de lacuri), crearea de clustere de atracții turistice, dezvoltarea unui sistem de marcare a atracțiilor turistice în întreaga regiune (panouri, hărți turistice pe drumurile naționale și județene, gari, autogari, aerogari), dezvoltarea turismului



		montan și a infrastructurii de agrement asociate sporturilor de iarna
Măsura 3.2 Promovarea potențialului turistic	- Valorificarea potențialului turistic regional prin dezvoltarea de noi servicii turistice și de acțiuni specifice	Măsura va consta în acțiuni pentru: crearea de centre/oficii de informare regionala cu filiale în toate resedintele de județ și orasele cu potențial turistic (gari, autogari, aeroporturi) și ghisee de informare în zona atracțiilor turistice, dezvoltarea rețelelor de comunicare între centrele de informare din regiune și cele naționale și internaționale și integrarea standardizată a acestora prin interconectare vizând direct dezvoltarea și îmbunătățirea sistemului de rezervări, crearea de rețele de rezervare on-line a serviciilor turistice, organizarea de târguri, expoziții muzeale, etnografice și manifestări culturale, festivaluri, acțiuni și campanii de promovare integrată a produsului turistic local și regional și sprijinirea participării la acest tip de evenimente pe plan intern și internațional
Prioritate 4 - Dezvoltare rurală		
Măsura	Obiectivul măsurii	Descrierea măsurii
Măsura 4.1 Dezvoltarea infrastructurii rurale	- Dezvoltarea mediului rural în vederea creșterii nivelului de trai al locuitorilor	Măsura va consta în acțiuni pentru: reabilitarea și modernizarea drumurilor comunale, inclusiv marcarea și dotarea lor cu panouri de orientare, direcționare, modernizarea transportului rural și îmbunătățirea conexiunilor de transport urban-rural, renovarea și dezvoltarea localităților rurale și protecția și conservarea mostenirii rurale, reabilitarea monumentelor și siturilor istorice și culturale, reabilitarea căminelor culturale, dezvoltarea de rețele de telecomunicații (broadband), dezvoltarea infrastructurii educaționale, dezvoltarea infrastructurii de sănătate, dezvoltarea infrastructurii asociate serviciilor sociale, dezvoltarea și îmbunătățirea infrastructurii asociate dezvoltării agriculturii (infrastructura, irigații, silozuri, etc.)
Măsura 4.2 Diversificarea	- Creșterea contribuției zonelor rurale la economia	Măsura va consta în acțiuni pentru: încurajarea activităților meșteșugărești/



activitatilor economice alternative din mediul rural	regionala prin largirea sferei de activitati economice desfasurate	artizanale, dezvoltarea turismului rural (inclusiv turism montan, turism pentru pescuit, turism ecvestru, cicloturism) și a agroturismului, dezvoltarea acvaculturii, dezvoltarea sericiculturii, dezvoltarea apiculturii, dezvoltarea fermelor de melci și broaste
Prioritate 5 - Dezvoltarea resurselor umane și a serviciilor sociale		
Măsura	Obiectivul măsurii	Descrierea măsurii
Măsura 5.1 - Dezvoltarea formării continue	Îmbunătățirea sistemului de formare profesională a angajaților în vederea creării unei forte de muncă adaptate la cerințele pieții muncii, aflate în continuă schimbare	Măsura va consta în acțiuni specifice de formare continuă
Măsura 5.2 - Sprijin pentru dobândirea competențelor antreprenoriale	Furnizarea de instruire în vederea creșterii educației antreprenoriale a managerilor de la toate nivelurile, a persoanelor angajate și somere pentru crearea de noi firme și pentru dezvoltarea afacerilor	Măsura va consta în acțiuni specifice de formare în vederea creșterii performanțelor profesionale a resurselor umane aferente mediului de afaceri local și regional
Măsura 5.3 - Dezvoltarea de servicii aferente sistemului integrat de formare a categoriilor dezavantajate	Furnizarea de instruire categoriilor dezavantajate și excluse social în vederea creșterii gradului de includere socială și dezvoltării de abilități și competențe pentru integrarea acestora pe piața muncii	Măsura va consta în acțiuni specifice de formare și informare / campanii derulate (inclusiv în mediul rural, cu o concentrare pe populația activă (inclusiv adolescenți))
Măsura 5.4 - Sprijin pentru calificarea / reconversia profesională a populației ocupate din mediul rural	Formarea populației active din mediul rural în vederea reconversiei profesionale	Măsura va consta în acțiuni specifice de formare cât și de consiliere pentru înființarea și dezvoltarea afacerilor în localitățile rurale, precum și derularea de campanii de informare
Măsura 5.5 - Dezvoltarea formării inițiale	Îmbunătățirea nivelului de instruire și a abilităților profesionale și tehnice a elevilor în vederea integrării lor pe piața muncii	Măsura va consta în: Îmbunătățirea calității sistemului educațional din învățământul secundar și liceal, orientarea și instruirea elevilor pentru calificări cerute pe piața muncii prin Școala de Arte și Meserii, Îmbunătățirea calității resurselor umane din învățământ prin activități de formare



		continuă, Dezvoltarea parteneriatului școală-familie
Măsura 5.6 - Întărirea capacității administrative și eficientizarea managementului fondurilor structurale	Îmbunătățirea capacității de absorbție a fondurilor alocate prin programele de finanțare externe și, în special, pregătirea pentru accesarea fondurilor structurale și de coeziune	Realizarea de cursuri de instruire pentru persoanele responsabile de identificarea surselor externe de finanțare și gestionarea eficientă a acestora prin implementarea de proiecte
Măsura 5.7 - Dezvoltarea de servicii existente și înființarea de noi servicii comunitare alternative	Evitarea instituționalizării copiilor și persoanelor adulte și sprijinirea intereselor copiilor, tinerilor și adulților asistați social în vederea integrării lor în societate	Crearea de servicii specializate pentru îngrijirea la domiciliu, crearea de servicii alternative de protecție a tuturor categoriilor defavorizate; intensificarea colaborării între instituțiile publice specializate și sectorul ONG care activează în domeniu



CAPITOLUL 4. Contextul județean privind dezvoltarea municipiului Huși

Județul Vaslui este situat în partea estică a țării, la granița cu Republica Moldova. Județele vecine sunt Iași, la nord, Neamț la nord-vest, Bacău la vest, Vrancea la sud-vest și Galați la sud.

Ca organizare administrativă, județul Vaslui are 3 municipii (Vaslui, Bîrlad și Huși), două orașe (Negrești și Murgeni), 81 comune și 456 sate.

Suprafața totală a județului este de 5318 km², reprezentând 2,23% din suprafața țării și 14,4% din suprafața Regiunii Nord-Est.

Din punct de vedere geografic, județul se caracterizează prin zone de dealuri joase în partea centrală și de vest și de câmpii deluroase în partea de est. Teritoriul județului Vaslui este drenat, în proporție de circa 70%, de râul Bîrlad și afluenții acestuia, excepție făcând zona de est și sud-est, care este tributară Prutului. Principalele lacuri de pe teritoriul județului Vaslui sunt cele de natură antropică, construite în scopul satisfacerii diverselor folosințe și combaterii inundațiilor. Lacurile naturale sunt mai puține la număr, mai importante fiind cele din lunca Prutului.

Județul Vaslui dispune de resurse naturale extrem de limitate, acestea rezumându-se la:

- Sol - favorabil agriculturii și creșterii animalelor. Din suprafața totală a județului de 533.127 ha, 72,2 % reprezintă zona agricolă, 16,4 % păduri și alte terenuri cu vegetație forestieră și 11,4 % alte suprafețe (ape, suprafețe construite, drumuri, căi ferate, etc.).
- Resurse ale subsolului - puțin variate fiind reprezentate aproape în totalitate de materiale de construcție. Se exploatează mai mult pe plan local, gresii, calcare oolitice, nisip, argila și loess. În unele sate sunt folosite local ape minerale sulfuroase, bicarbonatate iodobromurată și magneziano-sodice (Dranceni, Murgeni, Pungești, Dănești).

Lipsa altor materii prime și a resurselor de apă, constituie motivații importante ale dezvoltării lente și târzii a așezărilor urbane din județ. Din punct de vedere climatic, județul Vaslui se caracterizează printr-o climă uscată, cu frecvente perioade de secetă. Valoarea medie anuală a precipitațiilor este de aproape 500 mm/mp – una dintre cele mai reduse valori medii din țară. Pe de altă parte, clima uscată poate crea mari probleme în zonele de luncă și câmpie din estul județului, unde producții întregi mai ales de cereale, pot fi afectate de lipsa apei. Procesul de despădurire din aceste zone a înrăutățit și mai mult condițiile naturale, iar slaba utilizare din ultimii ani a sistemelor de irigații existente nu a contracarat această situație.

Populația totală la 01.07.2004 era de 459.255 locuitori (2,12% din populația țării și 12,28% din populația Regiunii Nord-Est). Populația urbană este mai mică decât media națională (39,3 % comparativ cu 52,74%), fiind concentrată în 4 centre urbane Vaslui (70571 locuitori), Bîrlad (69066 locuitori), Husi (29510 locuitori) și Negrești (9854 locuitori). Repartiția pe sexe a populației este de 49,9 % populație de sex masculin și 50,1 % populație de sex feminin.

Economia județului Vaslui are un caracter predominant agrar, datorită, în primul rând, suprafeței mari de teren agricol, și numărului ridicat de persoane care locuiesc în mediul rural și se ocupă cu agricultura. În perioada comunistă zona a cunoscut industrializarea forțată pentru a reduce decalajul față de celelalte județe ale țării. Au fost construite unități industriale iar forța de muncă a fost instruită pentru diverse domenii: industria textilă, industria alimentară, a lemnului, industria de mașini și utilaje, fapt care poate fi identificat și în economia municipiului Husi, unde multe dintre întreprinderi au avut mari dificultăți de adaptare la noile cerințe ale economiei de piață.



Unul din indicatorii care furnizează informații relevante cu privire la situația economică a unui județ este produsul intern brut pe locuitor (PIB/loc) întrucât nu este influențat de diferențele existente între populația diferitelor județe. În perioada 2000 – 2003, produsul intern brut pe cap de locuitor al județului Vaslui, comparativ cu celelalte județe din regiunea Nord-Est și cu cel regional, deși a avut un trend crescător în perioada 2000-2003, are cel mai scăzut nivel comparativ cu celelalte județe din regiune pe întreaga perioadă prezentată. Decalajul major este în raport cu județele Bacău și Iași, produsul intern brut pe cap de locuitor în județul Vaslui, pe anul 2003, reprezentând aproximativ 63,5% din cel al județului Bacău și 67,6% din cel al județului Iași.

În perioada 1998-2003, se constată că cele trei sectoare economice (agricultura, industria și serviciile) au detinut ponderi relativ constante din PIBR, neavând loc mutații semnificative între acestea. În județul Vaslui, predomină agricultura și industria prelucrătoare, evoluțiile lor înregistrând tenduri opuse în perioada 1999-2003. Cel mai mare aport la cifra de afaceri totală județeană îl aduc IMM-urile cu 51,89 %, urmate de microîntreprinderi, cu 24,8 % și, de întreprinderile mari, cu 23,31 %. Contribuția la cifra de afaceri în domeniul industriei prelucrătoare realizată de IMM-uri este relativ ridicată în județul Vaslui (44,6%).

Structura economică sectorială

Beneficiind de soluri fertile, județul Vaslui are un potențial uriaș pentru dezvoltarea agriculturii, cu o suprafață agricolă de 401.340 ha, din care:

- arabil 291.299 ha (72,5%),
- pășuni și fânețe 95.044 ha (23,6%),
- vița de vie 12.276 ha (3%)
- livezi 2.721 ha (0,67%).

Viticultura are tradiție îndelungată în Vaslui și reprezintă un sector cu un mare potențial pentru atragerea investitorilor. Viile vasluiene au fost apreciate de cunoscătorii în domeniu încă de acum câteva sute de ani. În momentul de față, ca și celelalte sectoare ale economiei, viticultura are nevoie de o infuzie financiară, pentru a se redresa cu succes. Anual, din viile vasluiene se produc 80 de mii de tone de struguri. Jumătate din această cantitate este destinată vinificației în centrele specializate. Viile din Vaslui fac parte din regiunea viticolă „Dealurile Moldovei” cu podgorii de renume ca Podgoria Huși (cu centrele viticole de la Huși, Averești, Vutcani, Murgeni, Vaslui) și Podgoria Colinele Tutovei (cu centrele viticole de la Iana și Tutova).

Strategia de dezvoltare economico-socială a județului Vaslui în perioada 2007-2013

Obiectiv general:

Reducerea decalajelor de dezvoltare dintre județul Vaslui și celelalte județe ale regiunii Nord-Est, precum și a decalajelor intrajudețene dintre mediul rural și urban

Obiective specifice:

1. Dezvoltarea și modernizarea infrastructurii fizice și sociale, cu preservarea condițiilor de mediu
2. Consolidarea mediului de afaceri prin creșterea competitivității întreprinderilor
3. Dezvoltarea turismului prin valorificarea potențialului turistic local
4. Dezvoltarea mediului rural, în vederea creșterii nivelului de trai al locuitorilor
5. Creșterea ocupării și a incluziunii sociale
6. Dezvoltarea capacității administrației publice locale pentru satisfacerea nevoilor de dezvoltare locală



7. Stimularea dezvoltării economico-sociale a județului prin întărirea cooperării internaționale și transfrontaliere

În tabelul de mai jos am întocmit o reprezentare tabelară a axelor prioritare cu măsurile aferente și obiectivele acestora:

Axa prioritară	Măsura	Obiectivul măsurii
Axa prioritară 1 - Infrastructură și mediu	1.1. Reabilitarea, modernizarea și dezvoltarea infrastructurii de transport rutier	Reabilitarea și modernizarea infrastructurii rutiere în vederea asigurării unui acces mai rapid către zonele urbane, turistice și de afaceri, precum și către punctele de frontieră
	1.2. Reabilitarea și modernizarea infrastructurii de mediu	Îmbunătățirea standardului de viață al locuitorilor și creșterea atractivității pentru investiții prin crearea, extinderea și modernizarea infrastructurii de mediu
	1.3. Dezvoltarea infrastructurii energetice și utilizarea eficientă a energiei	Creșterea eficienței energetice și dezvoltarea durabilă a sistemului energetic
	1.4. Dezvoltarea infrastructurii educaționale, sociale și de sănătate	Îmbunătățirea condițiilor de instruire, creșterea gradului de sănătate a populației și sprijinirea incluziunii sociale a categoriilor marginalizate și excluse social prin construirea, reabilitarea și/sau modernizarea infrastructurii aferente acestor servicii.
	1.5. Amenajarea teritoriului, lucrări publice și locuințe	Crearea de condiții normale de locuit pentru populația tânără și persoanele aflate în situații de risc social; consolidarea clădirilor afectate de cutremure, în vederea reducerii riscului seismic; asigurarea unei politici integrate de planificare a amenajării teritoriului
	1.6. Regenerare urbană	Îmbunătățirea standardului de viață al locuitorilor din mediul urban și creșterea atractivității zonelor urbane



Axa prioritară 2 - Sprijinirea afacerilor	2.1. Investiții pentru crearea și dezvoltarea microîntreprinderilor și a IMM	Consolidarea mediului de afaceri local prin sprijinirea investițiilor în sectoarele cu potențial de creștere; modernizarea întreprinderilor pentru a face față standardelor de calitate/mediu ale UE
	2.2. Reabilitarea zonelor industriale	Sporirea atractivității zonelor industriale pentru potențialii investitori
	2.3. Servicii de consultanță pentru dezvoltarea afacerilor	Îmbunătățirea competențelor în afaceri, de marketing și promovare ale firmelor existente în vederea creșterii competitivității și a vânzărilor pe piețele interne, europene și internaționale. Pregătirea IMM din regiune pentru accesul produselor și serviciilor lor pe Piața Unică a UE și creșterea atractivității acestora în fața partenerilor de afaceri europeni.
Axa prioritară 3- Dezvoltarea turismului	3.1. Investiții în turism	Reabilitarea și dezvoltarea infrastructurii de turism în vederea creșterii atractivității turistice
	3.2. Promovarea potențialului turistic	Valorificarea potențialului turistic județean prin dezvoltarea de noi servicii turistice și de acțiuni specifice
Axa prioritară 4- Dezvoltare și diversificare rurală	4.1. Dezvoltarea infrastructurii rurale	Îmbunătățirea condițiilor de viață a populației rurale și creșterea atractivității acestor zone
	4.2. Creșterea competitivității sectoarelor agricol și forestier	Sprijinirea agricultorilor și silvicultorilor din județ, în vederea creșterii competitivității și eficienței
	4.3. Diversificarea activitatilor economice alternative din mediul rural	Creșterea contribuției zonelor rurale la economia județului prin largirea sferei de activități economice desfășurate
Axa prioritară 5 - Dezvoltarea resurselor umane și serviciilor sociale	5.1. Dezvoltarea formării initiale	Îmbunătățirea nivelului de instruire și a abilităților profesionale și tehnice ale elevilor în vederea integrării lor pe piața muncii.
	5.2. Dezvoltarea formării continue	Îmbunătățirea sistemului de formare profesională în vederea creșterii ocupării forței de muncă active din județ



	5.3. Dezvoltarea de servicii de formare a categoriilor aflate în situații de risc social	Furnizarea de instruire categoriilor dezavantajate și excluse social în vederea creșterii gradului de incluziune socială și pe piața muncii
	5.4. Dezvoltarea serviciilor existente și înființarea de noi servicii comunitare alternative	Evitarea instituționalizării copiilor și persoanelor adulte; sprijinirea intereselor copiilor, tinerilor și adulților asistați social în vederea integrării lor în societate
Axa prioritară 6 - Dezvoltarea capacității administrative	6.1. Dezvoltarea capacității de planificare strategică	Îmbunătățirea coeziunii dintre administrația publică județeană, celelalte autorități ale administrației publice locale și centrale și alți factori interesați, în vederea realizării obiectivelor de dezvoltare locală
	6.2. Continuarea reformei în administrația publică	Crearea unui sistem modern și eficient de administrație publică și eficientizarea dialogului tripartit (sindicate-patronat-administrație)
	6.4. Eficientizarea managementului fondurilor nerambursabile	Îmbunătățirea capacității de absorbție a fondurilor alocate prin programele de finanțare nerambursabile
	6.5 Informatizarea administrației publice locale	Fluidizarea comunicării în cadrul administrației publice locale de la nivelul județului și facilitarea comunicării cu cetățenii
	6.5. Dezvoltarea infrastructurii aferente administrației publice	Crearea unor condiții optime pentru funcționarea administrației publice
Axa prioritară 7 - Cooperare teritorială europeană	7.1. Dezvoltarea colaborării internaționale cu regiuni din Uniunea Europeană	Stimularea dezvoltării economico-sociale a județului prin dezvoltarea colaborării cu regiuni din Uniunea Europeană
	7.2. Întărirea cooperării transfrontaliere	Dezvoltarea parteneriatului cu comunitățile locale din Republica Moldova și Ucraina



Obiective operaționale ale strategiei județene în domeniul asistenței sociale 2008-2013

	Obiectiv operațional	Acțiuni
1	Dezvoltarea serviciilor specializate destinate copilului cu handicap	1. reevaluarea copiilor cu handicap și selectarea potențialilor beneficiari, 2. elaborarea proiectelor și accesarea de surse de finanțare pentru înființarea serviciilor mai sus amintite; 3. identificarea potențialilor parteneri în derularea programelor; 4. recrutarea și pregătirea personalului
2	Reducerea numărului copiilor abuzați, neglijati, exploatați cu 30% prin înființarea a doua centre de consiliere pentru agresori pe lângă centrele de primire pentru copilul abuzat neglijat, exploatat în mun. Vaslui și mun. Bârlad	1. selecția și evaluarea beneficiarilor; 2. elaborarea proiectelor și accesarea de surse de finanțare pentru înființarea serviciilor mai sus amintite; 3. identificarea potențialilor parteneri în derularea programelor; 4. recrutarea și pregătirea personalului
3	Îmbunătățirea șanselor de dezvoltare deplină și armonioasă a copiilor cu cerințe educaționale speciale, prin dezvoltarea a trei servicii de tip rezidențial organizate pe model familial în mun. Vaslui, mun. Huși, orasul Negrești pentru copiii înscriși în învățământul special.	1. selecția și evaluarea beneficiarilor; 2. elaborarea proiectelor și accesarea de surse de finanțare pentru înființarea serviciilor mai sus amintite; 3. identificarea potențialilor parteneri în derularea programelor; 4. recrutarea și pregătirea personalului
4	Prevenirea traficului de copii prin: dezvoltarea de servicii destinate prevenirii traficului de copii (servicii de consiliere, campanii de informare a populației, etc.) și protejării copiilor	1. selecția și evaluarea beneficiarilor; 2. elaborarea proiectelor și accesarea de surse de finanțare pentru înființarea serviciilor mai sus amintite; 3. identificarea potențialilor parteneri în derularea programelor; 4. recrutarea și pregătirea personalului
5	Creșterea gradului de inserție socio-profesională a tinerilor care părăsesc sistemul de protecție a copilului prin înființarea unui compartiment de consiliere vocațională în mun. Vaslui.	1. selecția și evaluarea beneficiarilor; 2. elaborarea proiectelor și accesarea de surse de finanțare pentru înființarea serviciilor mai sus amintite; 3. identificarea potențialilor parteneri în derularea programelor; 4. recrutarea și pregătirea personalului
6	Îmbunătățirea accesului la informații și la consiliere psihologică, juridică, medicală, socială a copiilor și tinerilor din județ prin	1. elaborarea proiectelor și accesarea de surse de finanțare pentru înființarea serviciilor mai sus amintite;



	înființarea unui serviciu de consiliere on-line în mun. Vaslui	2. identificarea potențialilor parteneri în derularea programelor; 3. recrutarea și pregătirea personalului
7	Asigurarea dezvoltării copiilor cu rezultate deosebite obținute în cadrul procesului educativ sau cu talente speciale, care provin din familii defavorizate, la maximum lor potențial, prin înființarea unui centru de excelență pentru aceștia.	1. selecția și evaluarea beneficiarilor; 2. elaborarea proiectelor și accesarea de surse de finanțare pentru înființarea serviciilor mai sus amintite; 3. identificarea potențialilor parteneri în derularea programelor; 4. recrutarea și pregătirea personalului
8	Creșterea eficienței serviciilor existente în cadrul DGASPC prin dezvoltarea unor servicii complementare: serviciul pentru managementul de caz, serviciul pentru deprinderi de viață independentă și serviciul intake	1. selecția și evaluarea beneficiarilor; 2. elaborarea proiectelor și accesarea de surse de finanțare pentru înființarea serviciilor mai sus amintite; 3. identificarea potențialilor parteneri în derularea programelor; 4. recrutarea și pregătirea personalului
9	Îmbunătățirea gradului de integrare școlară și socială a copiilor de etnie rroma prin desfășurarea de campanii de informare și sensibilizare a populației din județ.	1. elaborarea proiectelor și accesare de surse de finanțare pentru desfășurarea campaniilor; 2. selectarea voluntarilor 3. implicarea populației de etnie rroma în derularea campaniilor; 4. identificarea potențialilor parteneri în derularea campaniei
10	Creșterea gradului de conștientizare a copiilor asupra importanței exercitării dreptului de a cere și primi informații, de a-și exprima opinia, de a depune plângeri, de a se asocia și de a participa la viața comunității, de a-și menține specificul etnic și cultural, prin realizarea unor campanii de informare	1. elaborarea proiectelor și accesarea de surse de finanțare pentru desfășurarea campaniilor; 2. selecția voluntarilor 3. identificarea potențialilor parteneri în derularea campaniei
11	Încurajarea adopției ca Măsură alternativă de protecție a copilului.	1. identificarea copiilor adoptabili și clarificarea situației juridice a acestora; 2. evaluarea și atestarea familiilor adoptive; 3. Organizarea de campanii de presă care să promoveze adopția națională, ca măsură definitivă de protecție. 4. Realizarea unor cursuri de pregătire pentru familii / persoane adoptive
12	Creșterea capacității autorităților publice locale în dezvoltarea de servicii de prevenire a abandonului și a separării	1. identificarea și selectarea autorităților locale interesate în dezvoltarea de servicii de prevenire a abandonului și a separării copilului de părinți;



	copilului de parinti	<ol style="list-style-type: none">2. încheierea parteneriatelor cu autoritatile locale;3. elaborarea proiectelor și accesarea surselor de finanțare pentru înființarea serviciilor de prevenire (centre de zi, centre de consiliere și sprijin pentru copii și parinti);4. asigurarea managementului de proiect.
13	Formarea și perfectionarea profesionala a asistentilor maternali	<ol style="list-style-type: none">1. elaborarea proiectelor și accesarea de surse de finanțare pentru organizarea sesiunilor de formare;2. organizarea grupelor de cursanti în functie de categoria de copii pe care ii au în îngrijire;3. identificarea potențialilor parteneri în desfasurarea sesiunii de formare
14	Profesionalizarea resurselor umane din cadrul DGASPC	<ol style="list-style-type: none">1. realizarea unei analize profesioniste și realiste a nevoii de formare a personalului;2. identificarea potențialilor parteneri în desfasurarea sesiunilor de formare
15	Crearea unui website al serviciilor sociale publice și private din județul Vaslui	<ol style="list-style-type: none">1. elaborarea proiectelor și accesarea de surse de finanțare pentru unui site;2. identificarea potențialilor parteneri în organizarea unui website
16	Dezvoltarea parteneriatului public - privat	<ol style="list-style-type: none">1. încheierea de parteneriate cu toate institutiile care au atributii în protectia și promovarea drepturilor copilului2. încheierea de parteneriate cu organismele private acreditate care au activitati în protectia și promovarea drepturilor copilului
17	Contractarea a 20% din serviciile sociale destinate protecției și promovării drepturilor copilului catre furnizori privati de servicii sociale	<ol style="list-style-type: none">1. stabilirea listei serviciilor care pot fi contractate;2. aprobarea listei prin hotarare de catre Consiliul Județean;3. elaborarea Caietului de sarcini în baza caruia se realizeaza contractarea;4. constituirea Comisiei de evaluare și selectie și a Comisiei de solutionare a contestatiilor;5. preselectarea ofertelor de contractare6. evaluarea ofertelor7. atribuirea contractului

Obiectivul general al Planului Local de Acțiune pentru Mediu al județului Vaslui este de a îmbunătăți protecția mediului în România, aplicând o strategie la nivel național, precum și dezvoltarea unei strategii locale, în concordanță cu strategia națională.

Calitatea mediului este esențială pentru asigurarea unei dezvoltări locale durabile, scop care poate fi atins punând la bază următoarele principii și strategii:



- principiul integrării politicii de mediu în celelalte politici sectoriale;
- principiul precauției în luarea deciziilor;
- principiul acțiunii preventive;
- principiul reținerii poluanților la sursă;
- principiul "poluatorul plătește";
- principiul conservării biodiversității și a ecosistemelor specifice cadrului biogeografic natural;
- principiul utilizării durabile a resurselor naturale;
- reconstrucția ecologică a zonelor degradate;
- informarea și participarea publicului la luarea deciziilor și accesul la justiție în probleme de mediu;
- dezvoltarea colaborării internaționale pentru protecția mediului.

A fost identificată o serie de probleme de mediu pentru județul Vaslui, și anume:

- lipsa depozitelor ecologice de deșeuri nepericuloase;
- organizarea defectuoasă a salubrității localităților urbane și rurale;
- evacuarea în receptori a apelor uzate industriale – menajere insuficient epurate;
- tranzitul rutier;
- lipsa echipamentelor de control a emisiilor de noxe gazoase în atmosferă, la instalațiile de ardere industriale (ex: echipamente de desulfurare, arzătoare cu emisie redusă de oxizi de azot - NOx);
- emisii necontrolate de compuși organici volatili (COV) în atmosferă;
- automonitoring industrial deficitar, în special în domeniul emisiilor în atmosferă și pe sol;
- accentuarea fenomenelor de degradare a solului (eroziune, alunecări de teren, exces de umiditate).

Obiective specifice:

- identificarea, evaluarea și ierarhizarea problemelor de mediu, stabilirea priorităților pentru acțiune;
- îmbunătățirea condițiilor de mediu din comunități prin implementarea acțiunilor de soluționare a problemelor de mediu prioritare;
- promovarea conștientizării publicului și implicarea acestuia în elaborarea și implementarea planului;
- promovarea parteneriatului între autoritățile locale și alte sectoare ale comunității;
- întărirea capacității instituțiilor locale în administrarea și implementarea programelor pentru protecția mediului;
- implementarea mai eficientă a legislației pentru protecția mediului.

PLAM Vaslui a fost revizuit prima dată în 2006, în principal din perspectiva aderării României la Uniunea Europeană și, implicit, a condițiilor care urmau să intre în vigoare cu acea dată. Procesul de revizuire a PLAM s-a bazat pe o structură organizatorică formată din Comitet de Coordonare, Grup de Lucru și coordonator PLAM, instituționalizată prin Ordinul Prefectului Județului Vaslui nr. 427/27.08.2007. Structura organizatorică a PLAM va asigura continuitatea procesului, prin implicarea în implementare, monitorizare și revizuirii ulterioare ale PLAM.

Metodologie:

Metodologia folosită pentru realizarea și revizuirea PLAM a fost cea participativă. În acest scop au fost transmise spre completare, tuturor consiliilor locale din județ, chestionare pentru inventarierea problemelor de protecție a mediului, urmărindu-se formarea viziunii comunității și antrenarea acesteia în rezolvarea problemelor de mediu.



Acțiunea de revizuire PLAM s-a realizat prin consultarea reprezentanților instituțiilor, autorităților publice și societății civile din județ, în vederea actualizării acțiunilor posibile pentru atingerea scopurilor, obiectivelor și țintelor de mediu.

Pentru județul Vaslui au fost identificate 14 categorii de probleme / aspecte de mediu. În cadrul fiecărei categorii s-au stabilit anumite probleme individuale prioritare pentru care a fost elaborat planul de acțiune propriu-zis.

Noile măsuri cuprinse în planul de acțiune, identificate în urma procesului de revizuire PLAM vor fi armonizate cu planurile de implementare ale directivelor europene de mediu și Programul Operațional Sectorial de Mediu.

Conform planului local de acțiune pentru mediu ordonarea problemelor de mediu conform priorităților se reflectă în prezentarea de mai jos:

Nr. crt.	Categoria de probleme	Scor priorități
1	Calitatea apelor de canalizare, a efluenților stațiilor de epurare și a apelor de suprafață	220
2	Gestiunea deșeurilor	180
3	Pericole generate de catastrofe/fenomene naturale și antropice	146
4	Poluarea atmosferei	125
5	Calitatea apei potabile	122
6	Transport rutier	121
7	Urbanizarea mediului	98
8	Poluarea solului	96
9	Turism	68
10	Educația ecologică	53
11	Asigurarea stării de sănătate	49
12	Întărirea capacității APM	48
13	Degradarea mediului natural și construit	43
14	Aspecte legislative	24

Situația deșeurilor în municipiul Huși

Deșeurile reprezintă una dintre cele mai acute probleme legate de protecția mediului din județul Vaslui, din cauza cantităților mari generate și depozitării necontrolate a acestora.

Au fost identificate următoarele categorii de deșeuri:

- municipale și asimilabile;
- de producție;
- deșeuri generate de activitățile medicale;
- nămolurile provenite de la stațiile de epurare a apei uzate;
- deșeuri de echipamente electrice și electronice (DEEE);
- deșeuri din ambalaje.

În cadrul ierarhizării celor 14 probleme / aspecte de mediu identificate în județ, situația centralizată din punct de vedere al severității identifică, pentru municipiul Huși, următoarele:



Calitatea apelor de canalizare, a efluenților stațiilor de epurare și a apelor de suprafață

- Rețelele de canalizare menajeră și pluvială din municipiul Huși sunt parțial necorespunzătoare; scor ierarhizare: 24

Urbanizarea mediului

- Poluare sonoră și prin vibrații în municipiul Huși; scor de ierarhizare: 19

Gestionarea deșeurilor

- Poluarea mediului datorită gestionării deșeurilor municipale în Huși; scor de ierarhizare: 27

Problemele prezentate în listă au devenit obiective specifice și pot fi indentificate în matricile plan:

- Specific, existența unor surse subterane aferente sistemelor de alimentare cu apă, neexploatare în prezent, impune reactivarea lor pentru mărirea debitului de apă extrasă și livrată populației.

- Epurarea necorespunzătoare a apelor uzate provenite din mediul urban impune reabilitarea stației de epurare existente în Huși

- Calitatea necorespunzătoare a rețelelor de canalizare menajeră și pluvială impune măsuri de extindere a rețelei de canalizare pluvială cu 0,7 km, eliminare a tuturor racordurilor dintre canalizarea menajeră și canalizarea pluvială pentru eliminarea deversarilor de ape uzate neepurate în rețeaua hidrografică, extinderea rețelei de canalizare menajeră cu 9,5 km.

- Poluarea sonoră și prin vibrații măsurată pe teritoriul municipiului impune reducerea vibrațiilor și noxelor în limitele standardelor, precum și reducerea disconfortului produs de zgomot și vibrații.

- Insuficiența spațiilor de parcare impune măsuri în identificarea locurilor de parcare, elaborarea studiilor și alocarea sumelor necesare realizării acestora.

- Poluarea mediului datorată gestionării deșeurilor municipale în municipiu impune extinderea sistemului de colectare până la o acoperire de 100%, modernizarea sistemelor de colectare și transport, colectarea selectivă a deșeurilor urbane, colectarea separată a deșeurilor periculoase existente în deșeurile municipale, înființarea unor puncte de colectare a deșeurilor voluminoase de la populație, reducerea cantității de deșeuri biodegradabile depozitate, realizarea depozitului zonal pentru depozitarea deșeurilor municipale nereciclabile în condiții de protecție a mediului, realizarea stațiilor de transfer, sistarea depozitării deșeurilor municipale în depozitul neconform din Huși, închiderea și ecologizarea “platformelor intermediare”, reconstrucția ecologică a amplasamentelor depozitelor de deșeuri închise.

- Oferta turistică limitată datorită structurilor de cazare și alimentație publică nediversificate impune stabilirea amplasamentelor arealelor de agrement de masă și turistice și delimitarea grafică a traseelor, realizarea studiilor în vederea stabilirii capacității optime de asimilare a fluxurilor turistice în condiții ecologice, monitorizarea și controlul utilizării punctelor turistice în vederea diminuării impactului asupra mediului, introducerea în traseele turistice naționale a potențialului existent în județ, atât natural cât și istoric, pe traseul Bârlad – Vaslui – Huși – Albița.



Planul de implementare a acțiunilor a fost elaborat, ca o prima etapă, pentru problemele prioritare stabilite pe baza criteriilor de ierarhizare și pentru acțiunile selectate pentru soluționarea acestor probleme.

Responsabilitatea punerii în practică a acestor acțiuni revine diferitelor instituții, cum ar fi: consilii locale, Consiliul Județean, agenți economici, furnizori de servicii, instituții cu atribuții în activitatea de protecția mediului și domenii conexe.

Un sistem de monitorizare și de evaluare eficient are o contribuție deosebit de importantă la atingerea obiectivelor și țintelor de mediu. Baza pentru monitorizarea PLAM și pentru cuantificarea rezultatelor este reprezentată de indicatori, care sunt legați direct de obiectivele și țintele de mediu stabilite în procesul de planificare pentru soluționarea problemelor/aspectelor de mediu din județ.

Implementarea corespunzătoare a Planului Local de Acțiune pentru Mediu în județul Vaslui se va face folosind și contribuția elementelor ce rezultă din monitorizarea și evaluarea sa. Procesul de evaluare și monitorizare furnizează informații curente, sistematice, care sprijină procesul de implementare.

Procesul de monitorizare și evaluare oferă cadrul pentru:

- compararea eforturilor de implementare cu scopul și obiectivele inițiale
- determinarea progresului făcut pentru obținerea rezultatelor scontate
- determinarea încadrării în schemele de timp propuse în proiect

Obiectivele esențiale ale sistemului de monitorizare sunt de a verifica implementarea și stabili revizuirea PLAM, stabilirea echipei de monitorizare și a raportorului către Comitetul de Coordonare, identificarea beneficiarilor și a beneficiilor acțiunilor realizate, stabilirea gradului de realizare a acțiunilor și atingerea rezultatelor așteptate.

Monitorizarea pe fiecare problemă specifică se va face de către Consiliul Local / Primăria Municipiului Huși, în colaborare cu celelalte instituții și organisme responsabile.



CAPITOLUL 5. Situația existentă la nivel local în municipiul Huși

5.1. Istoric

Deși atestat documentar în anul 1487, orașul Huși își pierde vechimea în istorie. Teritoriul actual al orașului cât și împrejurimile au fost locuite încă din mileniul V î.Hr., cunoscut în istoria țării noastre prin originala cultură de Cucuteni. Pe teritoriul orașului a fost descoperită ceramică cu motive ornamentale specifice culturii Cucuteni.



Epoca bronzului este ilustrată de câteva descoperiri întâmplătoare – topor de bronz cu gaura de înmănușare, un vârf de sulită și o săgeată cu spin. Cea de a doua etapă a fierului va fi bine ilustrată prin cercetările de suprafață cât și cele sistematice, organizate de Muzeul Huși, în colaborare cu Institutul de Istorie și Arheologie Iași, în punctul Turbata, în marginea nordică a orașului. Aici s-au descoperit locuințe din care s-a recuperat un valoros material constând din ceramică,

unelte din fier, ceramică din import, grecească, subliniind stadiul înalt de dezvoltare a civilizației geto-dacice din sec. IV-III î.Hr.

Au fost descoperite vase lucrate cu roata, un mormânt de înhumație cu orientare est-vest, cosoare din fier, ce atestă practica viticulturii în aceasta zonă cu 2400 de ani î.Hr. Coroborând descoperirile se poate afirma existența unei necropole, care, din păcate, nu poate fi cercetată, întreaga zonă fiind afectată de construcții. Au fost descoperite, de asemenea, monede, atât în Huși cât și în împrejurimi. Existența în zonă a unui număr mare de așezări fortificate (Arsura, Bunești, Crețești) certifică existența unor triburi puternice, cetățile constituind adevărate polisuri unde se desfășura o puternică activitate economică și, în același timp, și locul principal unde se produceau schimburile comerciale, în primul rând cu coloniile grecești de la nordul Mării Negre.

Pentru perioada secolelor IV-X d.Hr., semnalăm doar prezența unei monede histriene descoperite pe tot teritoriul Moldovei.

Cercetările arheologice inițiate în anul 1964 în jurul palatului episcopal pledează pentru existența centrelor domnești în secolele al XV-lea și al XVIII-lea. Din ruinele curților domnești se pastrează, sub actuala clădire, doar două camere subterane și beciul.

O problemă spinoasă a istoriografiei hușene este cea dintâi menționare a numelui localității în documente scrise după înființarea statului Moldova, în 1359. Numele a două sate în spațiul actual al orașului sunt menționate la începutul secolului al XV-lea, din vremea domniei lui Alexandru cel Bun: Crăiniceștii și Leucușeștii, pe Draslavița. Actul datează din anii 1414 – 1419, consemnând o danie a domnitorului. În schimb, toponimicul Huși apare mult mai târziu, în ultima parte a domniei lui Ștefan cel Mare. Pe 17 decembrie 1487, pe Ștefan cel Mare îl găsim în Huși. De aici scria brașovenilor că a înțeles solia trimisă prin concetățeanul și juratul lor Nicolae, și că, prin el, își exprimă unele dorințe către dâșii. Este cea dintâi pomenire a Hușilor în acte interne, pe 17 decembrie 1487. Peste trei ani, la 15 octombrie 1490, Vodă Ștefan dă hrisovul de fixare a ocolului târgului Vaslui pentru care cumpărase 16 sate și siliști. Hotarul “tăia” drumul ce merge de la Vaslui la Huși.



În 1494 – 1495 a fost construită în Huși, pe Draslavăț, Biserica “Sf. Petru și Pavel”, a treia pomenire documentară fiind pe pisania bisericii. Descoperim Hușii așezați pe Draslavăț. De aici înainte orașul va intra firesc în făgașul istoriei scrise. Târgul Huși cunoaște o deosebită dezvoltare în prima jumătate a secolului al XVI-lea, când devine reședință domnească. De obicei, curtea domnească ajungea la Huși în luna martie .

Din secolul al XVI-lea până la sfârșitul secolului al XVIII-lea, când tătarii au fost în cea mai mare parte izgoniți din Bugeac, popularea depresiunii Huși s-a făcut în condiții grele. Aceasta cu atât mai mult, cu cât târgul Huși era loc de popas pentru diferite armate și solii turcești. În aceeași perioadă târgul Huși și satele din jur au căzut pradă trupelor leșești și căzăcești. Dezvoltarea social-economică a Hușilor nu înregistrează în secolul al XVIII-lea un ritm mai accelerat față de secolul precedent, chiar dacă ajunge să depășească, ca importanță, târgul Fălciu.



Razboaiele turco-polone și ruso-turce între secolele XVII – XIX au împietat asupra dezvoltării orașului.

Configurația topografică a târgului Huși, în a doua jumătate a secolului al XVIII-lea, se vede în planul întocmit de Ioreste Dan la 1771. Examinând acest plan se constată că târgul cuprindea în perimetrul său fostele sate Broșteni, Plopeni, Cotroceni și Răiești, învecinându-se cu satul Corni, spre răsărit.

În secolul al XIX-lea se produce o extindere a vetrei târgului spre sud-est (după 1829), când a sosit aici ultimul grup de bulgari refugiați și care s-a stabilit în cartierele Bulgari și Plopeni. În 1885 a fost elaborat un plan mai complet, care trasează străzile principalele și cele patru cartiere. La începutul secolului XX, în timpul primului război mondial, populația din Huși cunoaște o situație extrem de grea. În toamna anului 1916 și la Huși, ca în întreaga Moldovă, au venit mulți refugiați și militari. S-au construit barăci, s-au amenajat spitale. În perioada interbelică orașul a progresat și în plan economic și edilitar-gospodaresc, fapt oglindit și de dezvoltarea învățământului profesional.

La cel de-al doilea război mondial au participat de la Huși 717 tineri apți de front, cei mai mulți dintre ei au cazut la Țiganca, Hâncești, Căușeni, Oradea, Carei, Cetatea Albă, Stalingrad, Dalnic, dar și în Ungaria și Cehoslovacia.

Dupa 23 august 1944 și la Huși s-a deschis calea nefastă a dominației sovietice și a comunismului. Orașul a suferit toate transformările administrativ-organizatorice, economice, politice și culturale prin care a trecut România timp de peste patru decenii.

Deși orașul a decăzut din rangul de centru județean (pierzând importante instituții și avantaje economice), deși alte orașe i-au luat-o înainte, și la Huși s-au înregistrat prefaceri edilitare, economice și demografice importante.



Primaria municipiului Huși

La Revoluția din decembrie 1989 orașul Huși a avut victimele



lui. A urmat entuziasmul post decembrist, oamenii au sperat într-o spectaculoasă schimbare a vieții urbei lor. În anul 1995 Huși a devenit municipiu.

În ceea ce privește originea numelui și întemeierii așezării, au fost emise mai multe păreri. Larg răspândită este teoria potrivit căreia târgul ar fi înființat în 1460 de Hușiți. Stabilirea ungarilor Hușiți în Moldova este atestată de două documente. Primul este o bulă a papei Eugeniu IV, cel de-al doilea este Raportul din 1571 a lui Giorgio Vasari, secretarul episcopului de Kameneț-Podalsk.

Primii învățați români care au emis ipoteza originii Hușilor de la Hușiți și a întemeierii orașului de către aceștia, au fost B.P.Hașdeu și Ioan Bogdan. Aceasta teorie a fost combătută, între alții de Melchisedec Ștefanescu, Nicolae Iorga, Mihai Costachescu, care au susținut opinia potrivit căreia numele orașului ar deriva de la boierul Hus (Husul sau Husea) localnic care ar fi întemeiat așezarea.

Aceste două teorii sunt cele care au suscitat cel mai mult interes. Din confruntarea lor, câștigătoare a ieșit prima.

5.2 Personalități reprezentative ale municipiului Huși

RALEA, Mihai (1896-1964) Născut la moșia familiei de la Huși. Sociolog, psiholog, filosof, estetic, eseist și om politic. Membru al Academiei Române, director al revistei *Viața Românească*. A luat atitudine împotriva sovinișmului și fascismului. Reprezentant al României la UNESCO. Opera sa vastă cuprinde: *Interpretări* (1927), *Pagini de memorialistică*. *Memorialul* (1930), *Atitudini* (1931), *Valori* (1935), *Nord-sud* (1945), *Explicarea omului* (1944-1945), *În extremul Occident* (1955), *Cele două Franțe* (1956), *Istoria psihologiei* (1958, în colab.), *Sociologia succesului* (1962, în colab.), *Introducere în psihologia socială* (1966, în colab.).



KOGALNICEANU, Mihail (1817-1891) Posedă o moșie strămoșească la Rapi (în apropiere de Huși). A moștenit de la tatăl său via și podgoria din Huși, de lângă biserica catolică. Îndrumător spiritual, scriitor și om politic. Studii în Franța și Germania. A inaugurat direcția națională și populară în literatură prin revista *Dacia literară* (1840). Ia parte la revoluția de la 1848 din Moldova. A avut un rol major în lupta pentru unirea Principatelor și a fost prim-ministru al lui A.I. Cuza (1860), ministru de externe (1877), ministru plenipotențiar al României la Paris (1880), senator și strălucit orator. A fost deputat de Fălciu.



CANTEMIR, Dimitrie (1673-1723) Cărturar, filosof, istoric, domn al Moldovei. Născut la Huși (după unii istorici la Silișteni-Urlați, lângă Huși), este ales domn la moartea tatălui său, dar neconfirmat de către Poartă. După revenirea la domnie în 1705 face o alianță cu Petru cel Mare sperând astfel să elibereze țara de turci. În bătălia de la Stănilești turcii ies învingători, iar Cantemir este nevoit să se exileze în Rusia cu familia. La 11 iunie 1714 este ales membru al Academiei din Berlin. Scoate mai multe lucrări de filosofie (*Divanul-1698*), logica (*Mic compendiu de logică generală*, 1705), muzicologie (*Cartea științei muzicii după felul literelor*, 1700), geografie (*Descrierea Moldovei*, 1716), politică (*Cercetarea naturală a monarhiilor*, 1714), istorie (*Viața lui Constantin Cantemir*, 1716; *Istoria creșterii și descreșterii curții Otomane*, 1714-1716; *Evenimentele Cantacuzinilor și Brâncovenilor*, 1718; *Hronicul vechimei a româno-moldo-valahilor*, 1722) și literatură (*Istoria ieroglifică-1705*).



BĂLȚATU, Gheorghe (1905-1978), născut la Huși. Doctor în viticultură. Cercetări în domeniul viticulturii și vinificației, precum și în combaterea dăunătorilor. Înființează la Huși o colecție de soiuri în care studiază rezistența viței de vie la filoxeră. Reface vinoteca școlii viticole din Huși.



Publică peste 100 de studii, articole și lucrări cu caracter vitivinicol. Elaborează primele cărți pe cartele perforate, fiind un pioner al învățământului programat. Printre lucrările sale putem aminti: *Vinificația și chimia vinului* (1961 în colab. cu I. Potec, V.D. Cotea, C. Tardea), *Mana viței de vie* (1953), *Ghid-disc pentru avertizarea manei*.

BĂLȚATU, Adam (1899). Născut la Huși. Pictor important în România. Acuarelele sale sunt considerate adevărate capodopere. Are ca maeștri pe Nicolae Grigorescu, Ștefan Luchian. A lucrat ca profesor la Institutul de Arte Plastice "N. Grigorescu" din București, între 1950-1966. Dintre lucrări: "Peisaj din Huși", "Poarta", "Case și lumină", "Case vechi din București", "Lumină de vară", "Toamna prin sat", "Autoportret".



DUMITRESCU, Ștefan (1886-1933). Născut la Huși; pictor. Prieten al lui Nicolae Tonitza împreună cu care a organizat prima sa expoziție de pictură. După studii la Paris va deveni în 1928 rector la Școala de Arte Frumoase din Iași. În 1926 formează împreună cu Tonitza, Siroto și Oscar Han "Grupul celor patru".

HERSCOVICI, Viorel (VIOREL HUȘI) (1911-1972). Născut la Huși. Pictor și desenator. Debutază la Salonul Oficial în toamna anului 1926, la doar 15 ani. Succesul obținut îl încurajează să participe la mai multe expoziții colective în 1927 și 1929. Studiază la Paris și are ca prieteni pe Matisse, Utrillo. Având o fire retrasă și o sănătate precară, participă la multe expoziții colective, dar nu își deschide o expoziție personală decât în 1967. În 1975 a vernisat o expoziție care a produs o adevărată revelație.

GIUGARU, Alexandru (1897-1987). Născut la Huși și unul dintre cei mai mari actori români de comedie. A jucat de nenumărate ori alături de Birlic. A obținut titlul de Artist Emerit și Premiul de Stat (1964) pentru activitatea sa. Roluri memorabile în "Năbădaile Cleopatrei" (1925); "Legenda celor două cruci" (1925); "O noapte furtunoasă" (1942); "O scrisoare pierdută" (1953); "Cererea în căsătorie" (1926); "Directorul nostru" (1955); "D-ale carnavalului" (1958); "Două loturi" (1957); "Telegrame" (1959); "Bădăranii" (1960); "Tudor" (1962); "Mofturi 1900" (1964); "Răpirea fecioarelor" (1967).

COTESCU, Octavian (1931-1985). Născut la Huși. Mare actor român de teatru și de film. Profesor la IATC București. Dintre piesele de teatru: "Proștii sub clar de lună", "Unchiul Vanea", "O scrisoare pierdută", "Tartuffe".

5.3. Așezare geografică

Poziția geografic-matematică a municipiului Huși este la intersecția paralelei de 46 grade 41 minute latitudine nordică cu meridianul 28 grade 03 minute longitudine estică.

Din punct de vedere geografic, municipiul se află așezat în sud-vestul Depresiunii Huși, parte componentă a Podișului Central Moldovenesc, ce se încadrează în Podișul Bârladului, ca subdiviziune a Podișului Moldovei din nord-estul României.

Administrativ, municipiul Huși aparține județului Vaslui, fiind limitat la nord de comuna Duda-Epurenii, la est de comuna Stăniilești, la sud de comuna Pădureni, la sud-vest de comuna Cretești și la vest de comuna Tătărani.



Din suprafața totală de 6398,34 ha care reprezintă teritoriul administrativ al municipiului Huși, suprafața aprobată pentru municipiul Huși prin Planul Urbanistic General și Regulamentul Local de Urbanism este de 1.080,60 ha .



5.4. Relief și climă

Ca formă de relief:

- la nord sunt dealurile Lohan, Sara, Rotundoaia și Corni;
- la est Dric și Galbena;
- la sud – Voloșeni, Vulpe și Rusca ;
- la vest Dobrina Vlăscineasa.

Clima este temperat-continentală, expresie a așezării pe glob și pe continent, a circulației generale a atmosferei și a unghiului de incidență a razelor solare cu suprafața orizontală a terenului la solstiții și echinocții.

Temperatura medie multianuală este de 9,5 C, cu amplitudinea medie de 25,5 C (- 3,8 în ianuarie și + 21,7 în iulie). Amplitudinea termică absolută este de 69,3 C (cu minima absolută de – 29,1 la 1 februarie 1937 și maxima absolută de + 40,2 la 30 august 1938).

Precipitațiile atmosferice sunt, în medie, de 581,5 mm / anual, cu variații reduse în plus sau în minus. Extremele ating cifre de 215,3 mm /an, în 1939, și maxima de 888,2 mm /an, în 1940.

Rețeaua hidrografică

Printre colinele ce împrejmuesc municipiul Huși (dealul Dobrina, dealul Corbu, Ochi, Volosenisi Rusca) se scurg până la unire pâraiele Sara și Turbata. Acestea izvorăsc din dealul Lohan, dând naștere pâraului Raiești, care, la rândul lui, se unește cu Draslavățul, formând pâraul Huși.



5.5. Populație și Resurse umane

Loc de întretăiere a marilor drumuri, Huși a fost o vatră a convergențelor etnice, în care elementul daco-roman a ieșit biruitor în romanitate. Dar trebuie amintit că pe aici au trecut și grecii, de pe la anul 650 î.Hr., apoi, după puternica colonizare romană, goții (de pe la mijlocul sec. al III-lea, d.Hr.), vizigoții, hunii (din anul 376 d.Hr.), vandalii, gepizii, avarii și bulgarii. Aceștia au trecut ca furtuna și n-au lăsat urme. Mult mai statornici s-au dovedit a fi slavii, la începutul secolului al VI-lea, îndeobște triburile antilor și sclavinilor, care au fost asimilați de autohtoni, dar care au lăsat urme în toponomia hușeană (Dobrina, Draslavăț, Ograda s.a.), unii considerând că și toponimicul Huși li s-ar datora.

La sfârșitul secolului al X-lea au apărut pecenegii, iar în secolul XI, cumanii, care vor stăpâni aproape două veacuri, începând ei înșiși să se creștineze, proces întrerupt de năvălirea tătarilor în 1241. Papa urmărea ca, prin catolicizarea cumanilor, să-i convertească și pe romani. Tătarii au spulberat planurile, dar n-au îngenunchiat creștinismul ortodox. Există puține date cu privire la numărul și componența populației în acea perioadă.

La 1494, se estimează pentru Huși circa 500 - 600 locuitori, iar peste aproape un secol, în 1590, circa 1000 - 2000. La 1803, populația Hușului, după Gh. Ghibănescu, vorbește de 2.800 locuitori (dintre care 168 evrei).

Evoluția numerică a suferit unele modificări negative ca urmare a epidemiei de ciumă (1816), a invaziei de lăcuste din 1843 și a incendiului de la 21 iulie 1844, când au ars 191 de case și 50 de dughene, înregistrându-se și 20 de morți și 281 familii sinistrate.

În partea a doua a secolului al XIX-lea, mai ales până la 1877, ca urmare a migrării populației din cartierele (foste așezări rurale) din jur, a dezvoltării de tip urban (administrație județeană, gruparea credincioșilor în jurul episcopiei, dezvoltarea meșteșugurilor și comerțului), populația crește, Hușul ajungând, de la 1859, în categoria orașelor mari ale țării.

În 1859, Huși avea 12.756 de locuitori, dintre care numai 2703 știau carte. Prin urmare, până la 1803, orașul Huși putea fi socotit oraș mic; la 1832 oraș mijlociu, iar la 1859, oraș mare.

O statistică a anului 1871 vorbește de existența a 18.500 de locuitori. Ulterior, populația începe să scadă (1873 incendiu devastator, războiul de la 1877). La 1891, în Huși erau doar 12.660 locuitori. În 1897 erau 14.309 locuitori, dintre care 8.972 ortodocși și 3.587 evrei. În 1912 populația era de 15.652. Trebuie menționat că, în timpul primului război mondial, populația orașului a crescut spectaculos, prin marele aflux de refugiați, ajungând, în 1918, la 20.913 locuitori, cifra pe care o va mai atinge abia în 1966.

La recensământul din 1992, orașul avea 32.688 de locuitori. La recensământul din anul 2002 populația orașului era de 29.582 locuitori, dintre care 15.238 sunt femei și 14.344 sunt bărbați.

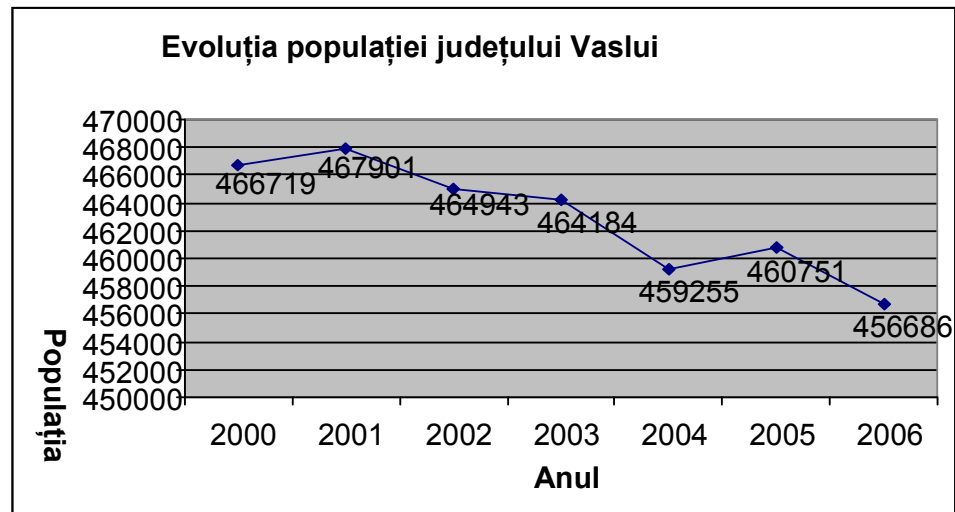

Se observă că populația județului Vaslui se menține relativ constantă în perioada 2000-2007, existând în ultimii 3 ani un ușor trend descrescător.

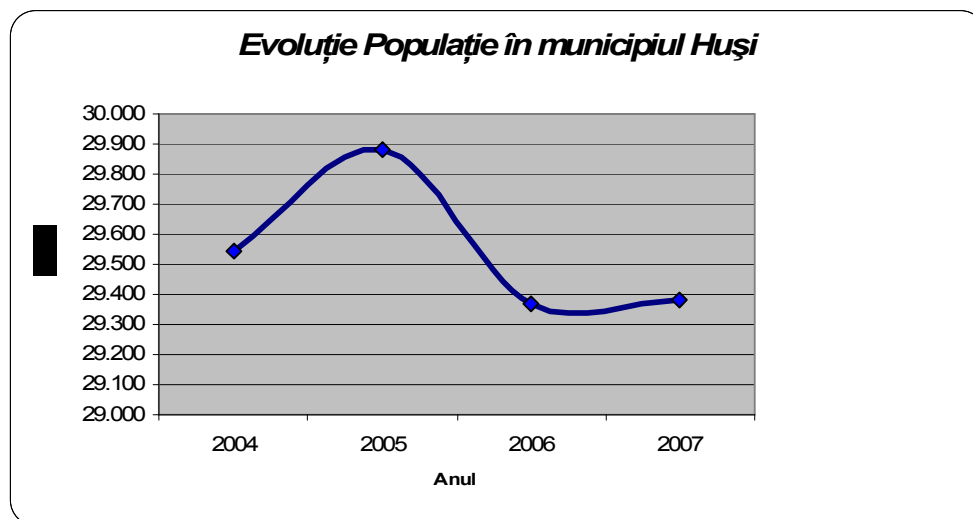

Se poate constata o scădere mare a numărului de locuitori în anul 2006, datorată probabil lipsei locurilor de muncă și migrării populației către sate, către alte zone din țară, dezvoltate economic, și chiar din străinătate.

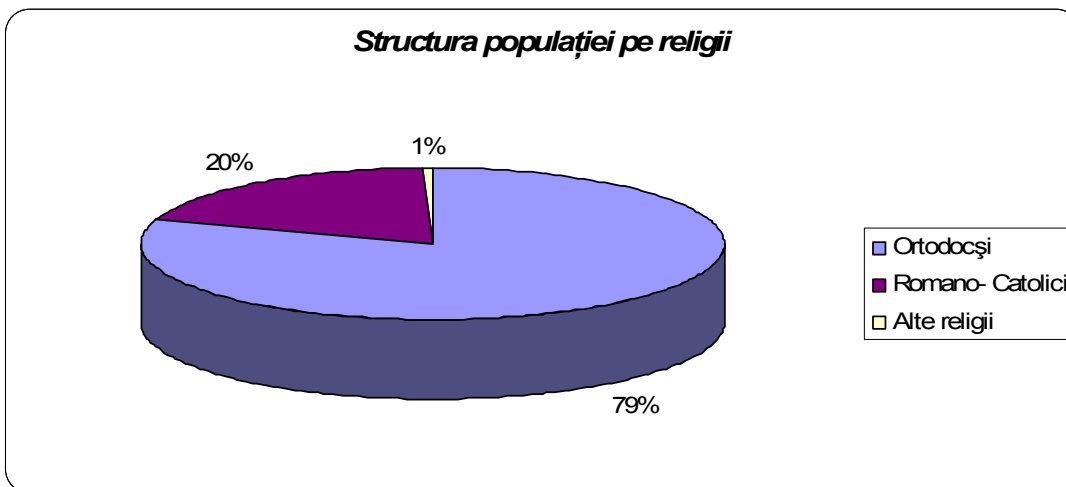

Structura populației pe religii relevă o preponderență a populației ortodoxe, dar și faptul că municipiul Huși este un loc în care cele 2 biserici – ortodoxă și catolică - conviețuiesc în armonie.

Structura profesională a populației ocupate este repartizată după cum urmează: 38,90% lucrează în industrie, construcții și transporturi; 16,30% în comerț, repararea și întreținerea autovehiculelor, a bunurilor personale și casnice; 12,60% în agricultură; 3% în activități financiare bancare și de asigurări; 8,9% în învățământ ; 5,4% în sănătate și asistența socială; 4,5% în administrația publică și apărare; 10,4% alte activități.

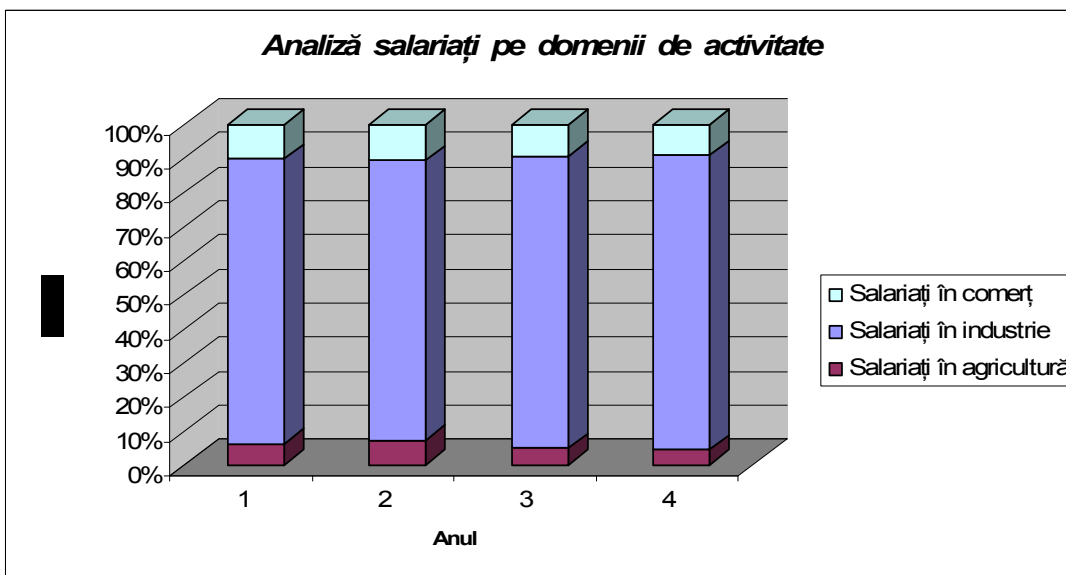

Din figura de mai sus se observă o pondere însemnată a salariaților în industrie, comerțul și serviciile reprezentând ramuri mai puțin dezvoltate, dar cu mare potențial.



Ponderea șomerilor în total populație stabilă se prezintă astfel:

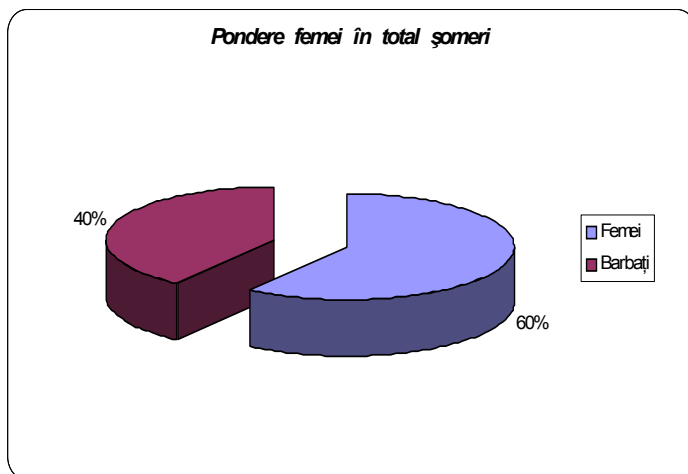
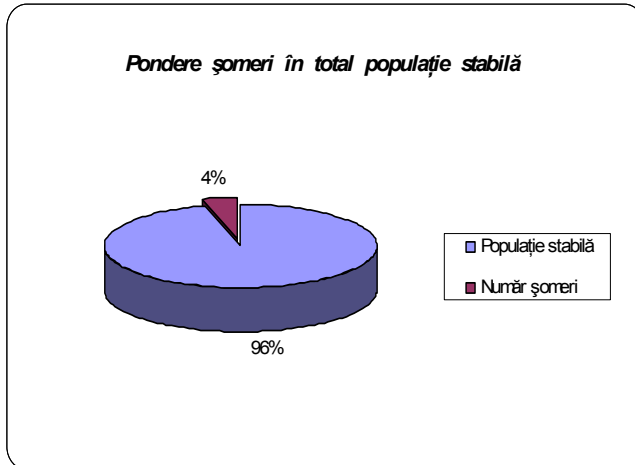

Șomajul înregistrat oficial în municipiul Huși – raportat la populația stabilă - se încadrează în media națională, iar ponderea femeilor șomere este mai mare decât a bărbaților.

Dinamica numărului de șomeri la nivelul județului Vaslui, în perioada 1999-2006 este prezentată mai jos, și relevă o tendință constantă de scădere în perioada analizată:

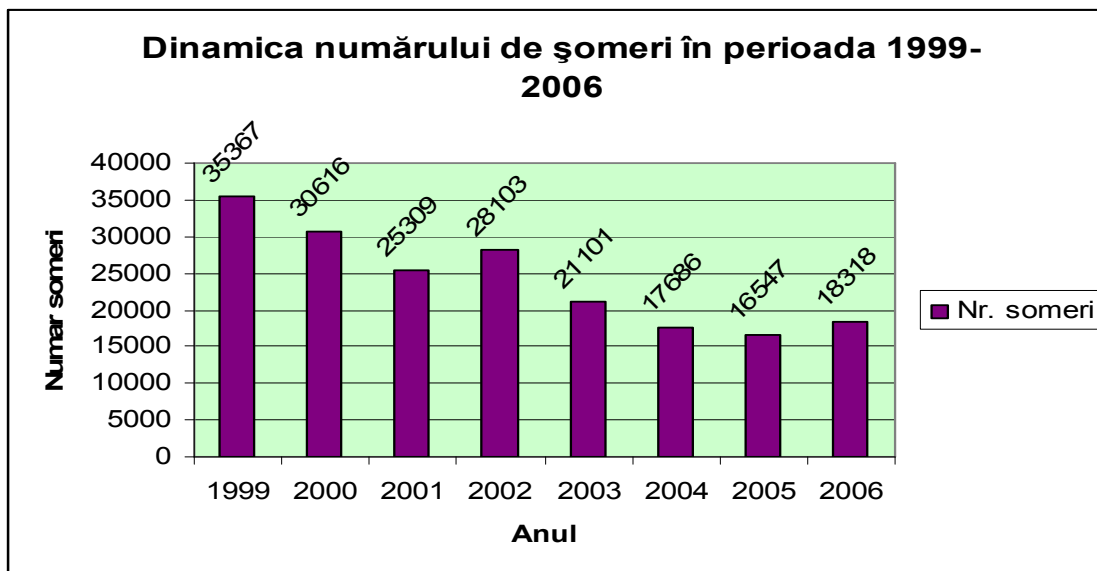

Se poate observa ca numărul de șomeri a scăzut semnificativ din 1999 până la nivelul anului 2001 – circa 5.000 persoane pe an, a crescut semnificativ în 2002 și a continuat, apoi, să scadă până la nivelul anului 2005. În interval de un an – 2005-2006 – a crescut, rămânând sub nivelul anului 2003.

Structura șomajului pe grupe de vârstă la nivelul județului Vaslui :

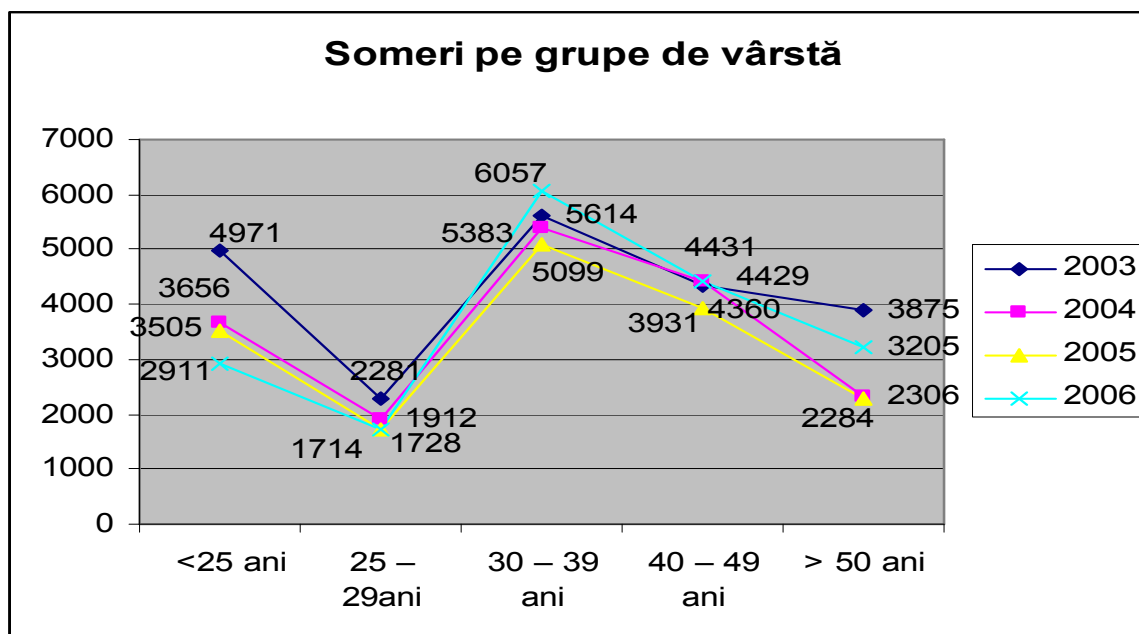

Se observă așadar că cea mai mare rată a șomajului este înregistrată în rândurile populației cu vârste cuprinse între 30 și 39 de ani. Pentru aceasta grupă de vârstă, această tendință se păstrează în toți cei patru ani analizați, însă rata de creștere a șomajului nu este eterogenă: după ce, în anii 2003, 2004 și 2005, scade constant, în anul 2006 crește surprinzător, atingând o valoare mai mare decât cea inițială în intervalul analizat (adică valoarea aferentă anului 2003).



5.6. Economie

În anul 2006 și-au desfășurat activitatea în județul Vaslui un număr de 4.550 micro-întreprinderi, 469 IMM-uri și 18 întreprinderi mari.

Pe zone ocupaționale structura se prezintă astfel:

- în zona ocupațională Vaslui: 2118 microîntreprinderi, 207 IMM-uri și 9 întreprinderi mari ;
- în zona ocupațională Bârlad: 1368 microîntreprinderi, 130 IMM-uri și 5 întreprinderi mari ;
- **în zona ocupațională Huși: 756 microîntreprinderi, 97 IMM-uri și 4 întreprinderi mari;**
- în zona ocupațională Negrești: 143 microîntreprinderi și 21 IMM-uri ;
- în zona ocupațională Murgeni: 165 microîntreprinderi și 14 IMM-uri.

Ponderea cifrei de afaceri pe zone ocupaționale în cifra de afaceri totală județeană – 2006

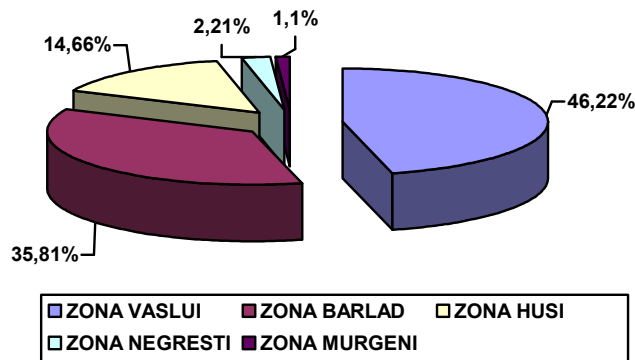

Se poate observa că municipiul Huși se afla pe locul 3 în județ, după numărul de întreprinderi care își desfășoară activitatea, fiind depășit de Vaslui și Bârlad, cele două municipii din județ mai mari ca populație decât Huși. Procentual, municipiului Huși îi revine o cotă de 15 puncte din cifra de afaceri totală județeană la nivelul anului 2006, pentru circa 6,45% din populația județului.

Domeniile de activitate cu cea mai mare pondere în cifra de afaceri totală județeană sunt:

- comerțul cu amănuntul și ridicata (peste 44%);
- agricultură (13,59%)
- construcții de mașini (11,72%)
- industria alimentară (9,57%)
- construcțiile (7,80%)
- industria ușoară și industria pielăriei (cu 2,50 și, respectiv, 2,16%).

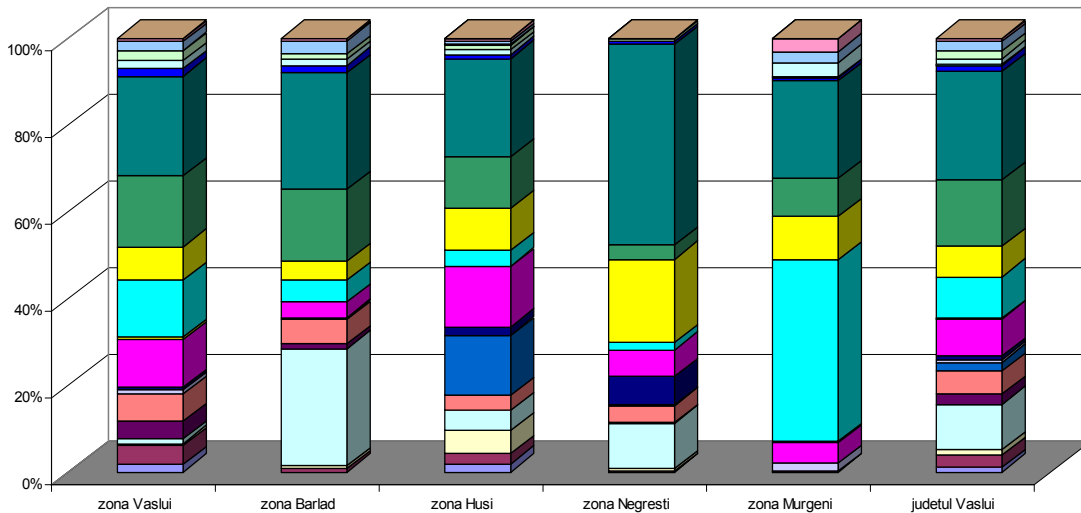

Industria extractiva	Industria produselor primare si energetica
Industria metalurgica si a constructiilor metalice	Constr. de masini, utilaje, echipamente si mijloace de transport
Industria usoara	Industria confecțiilor
Industria pielariei	Industria lemnului, celulozei si hartiei
Productia de mobilier	Industria alimentara
Industria bauturilor si a tutunului	Agricultura
Constructii	Comert cu ridicata
Comert cu amanuntul	Turism hoteluri si restaurante
Turism agentii	Transporturi
Servicii profesionale	Mijloace de informare si publicitate
Servicii generale	Servicii sociale
Edituri, tipografii, reproducerea inregistrarilor pe suporti	Societati bancare, de intermediari financiare, asigurare-reasigurare, case de schimb, SVM

Ponderea domeniilor de activitate cele mai importante în cifra de afaceri totală, pe total județ și pe zone ocupaționale în anul 2006¹

În zona ocupațională Huși o pondere mai ridicată o are domeniul industriei pielăriei (13,92% din cifra de afaceri totală pe zonă, comparativ cu 1,95% cât reprezintă ponderea acestui domeniu în cifra de afaceri totală județeană). De asemenea, o pondere mai mare o are domeniul industrie alimentare comparativ cu situația existentă la nivelul județului (13,9% față de 8,67% la nivelul județului).

În ultima perioadă de timp comerțul - atât comerțul cu amănuntul cât și cel en-gros - manifestă o dinamică pozitivă.

Structura pe profile comerciale este următoarea:

- magazine alimentare - 133;
- magazine nealimentare - 100;
- baruri, restaurante - 50;
- comerț ambulant - 67;
- servicii de piață - 26 (frizerii, saloane înfrumusețare, vulcanizări, reparații auto, birouri copiat acte etc.).

¹ Date furnizate de Oficiul Registrului Comerțului Vaslui (sunt incluse numai societățile comerciale care depun bilanț)



Principalele ramuri industriale în municipiul Huși sunt: alimentară și a băuturilor, textilă, încălțăminte și pielărie, mașini și echipamente, prelucrarea lemnului. Producția industrială la finele anului 1994, în municipiul Huși, se ridică la 27.447 mii lei, conform evidențelor locale.

Activitatea de construcții s-a diminuat și în municipiul Huși datorită puținelor posibilități de finanțare a acestora după ce statul s-a retras din finanțarea construcțiilor de locuințe (acestea dețineau cea mai mare pondere în volumul activității de construcții).

Activitatea comercială are o contribuție deosebită în dezvoltarea economică, care s-a dezvoltat continuu și unde legile economiei de piață și facilitățile privatizării se resimt cel mai pregnant. În 1992 se înregistrau peste 300 societăți comerciale cu circa 1240 angajați.

Ca **unități turistice**, în municipiul Huși există un hotel cu 128 locuri și un camping la 1,50 km (în partea de vest a orașului) cu 25 locuri de cazare.

Activitatea de transporturi include transportul local de călători, transporturi rutiere interne și externe.

Sectorul terțiar include celelalte activități care s-au dezvoltat într-un ritm mai mic decât comerțul. În raport cu numărul de persoane ocupate în acest sector, municipiul Huși se situează pe ultimele locuri în ansamblul municipiilor pe țară.

În cadrul sectorului terțiar își desfășoară activitatea 36,00 % din totalul populației active. Pe lângă ramurile devenite deja tradiționale în municipiu (industria pielăriei și încălțăminteii, industria textilă, industria alimentară etc) se constată o tot mai mare ocupare a populației în sectorul serviciilor, sector ce va trebui sprijinit în dezvoltarea sa viitoare.

Ponderea relativ mare a populației ocupate în sectorul serviciilor este determinată în principal de restrângerea locurilor de muncă în sectorul secundar (industrie și construcții) și nu de existența unui nivel foarte ridicat de asigurare cu servicii a populației orașului.

Din estimările făcute se poate constata că, în ierarhia subramurilor industriale, primele trei locuri sunt deținute în ordine de:

- industria alimentară;
- industria textilă;
- industria pielăriei și încălțăminteii.

5.7. Agricultură

În municipiul Huși factorii naturali sunt favorabili unei agriculturi moderne, cu specific pentru cultura viței-de-vie, a pomilor fructiferi, legumelor, cerealelor și a plantelor tehnice. Cultura cerealelor se situează pe primul loc și este urmată de cultura viței-de-vie.

Cultura plantelor este mai dezvoltată decât creșterea animalelor.

Pe raza municipiului Huși se cresc bovine, ovine, caprine, porcine și păsări. După 1989, agricultura s-a dezvoltat cu precădere în sectorul particular.

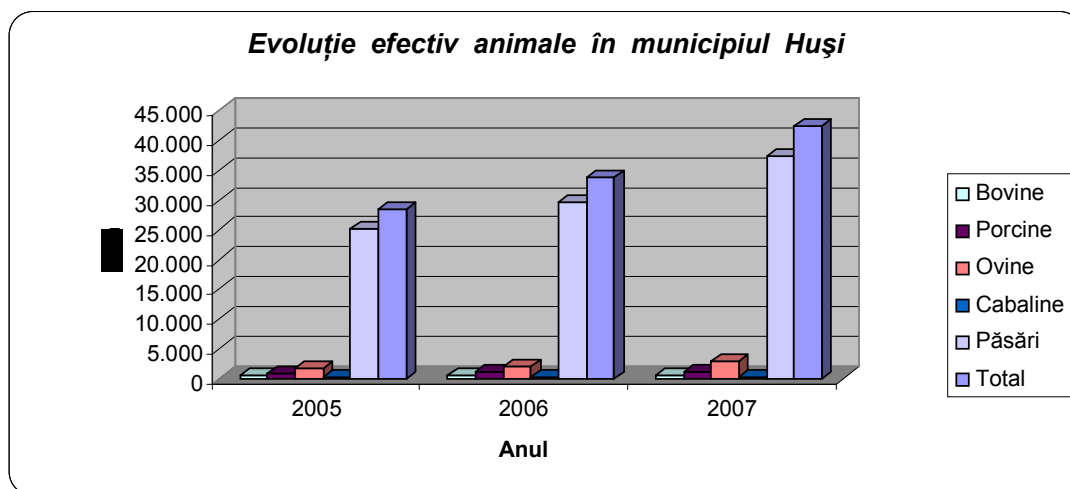

Din totalul efectivului de animale la nivelul municipiului, păsările ocupă cel mai important loc urmate de ovine și porcine.

Din informațiile statistice de la nivelul anului 1994 -1995 și din documentările pe teren, între 1998 - 1999 cele mai mari suprafețe arabile au fost cultivate cu grâu, secară, porumb și legume.

Viile și pepinierele viticole ocupă 1931,77 ha (38,33 % din suprafața agricolă), municipiul Huși fiind situat în una dintre cele mai renumite zone viticole ale țării.

Numărul de salariați din agricultură și industria de prelucrare a vinurilor este de aproximativ 800.

5.8. Industrie

În pofida declinului, după 1989, a unora dintre ramurilor industriale bine reprezentate în oraș, sectorul industrial hușean s-a dezvoltat grație întreprinzătorilor particulari, cu precădere în producerea utilajului alimentar, confecțiilor metalice, producerea de încălțăminte și îmbrăcăminte. Se remarcă, de asemenea, existența mai multor societăți private cu profil de panificație și patiserie, carne și produse din carne.

În municipiul Huși există forță de muncă specializată, cu înalta calificare și experiență în activitățile industriale amintite.

Este de remarcat faptul că în Topul Firmelor 2006, realizat de Camera de Comerț, Industrie și Agricultură Vaslui, firmele hușene sunt evidențiate la mai multe domenii de activitate. Dintre acestea amintim:

- Cercetare-Dezvoltare și Higt-Tech: Softur SRL
- Industria metalurgică, a construcțiilor metalice și a produselor din metal: Tehnoutilaj SA, Climco SRL
- Industria mobilei: Tranmextim SRL, Cipval SRL
- Industria alimentară, a băuturilor și a tutunului: Prod-Cyp Impex SRL, Enache-Morărit SRL
- Industria produselor textile și de tricotațe, a confecțiilor de îmbrăcăminte și a blănurilor: Confin SCM Huși, Societate Cooperativă de gradul 1, Chiruxel SRL, Diatex Impex SRL, Siainterprod SRL, Condios SRL
- Industria pielăriei, încălțăminte, articolelor de voiaj și marochinărie: Scorilo SRL, Dogma Impex SRL, Ciblim Prod SRL, Romicad SRL, Dorexrom SRL, Valestefi SRL
- Lucrări de construcții: Recon SA, Ceracons SRL, Viacons Rutier SRL, Ecoloc SRL, Steferis Cons SRL
- Transporturi și activități conexe transporturilor: Anta '95 SRL, Gisan Tur SRL, Promenada Trans SRL



Industria textilă, confecții, pielărie și încălțăminte

Această ramură deține 38.70 % din valoarea producției realizate în municipiul Huși, cu 1189 angajați. În ultima perioadă se constată o scădere a acestei ramuri industriale cu implicații asupra numărului de angajați.

Industria alimentară și a băuturilor

Această ramură deține 42.10 % din valoarea producției realizate în municipiul Huși, cu 680 angajați. În ultima perioadă se constată și în această ramură o scădere, cu implicații asupra numărului de angajați.

Industria de mașini și echipamente

Această ramură deține 10.50 % din valoarea producției realizate în municipiul Huși, cu 580 angajați, reprezentativă ca valoare și număr de angajați.

Industria de construcții metalice și a produselor din metal

Această ramură deține 0.10 % din valoarea producției realizate în municipiul Huși, cu circa 210 angajați. În ultima perioadă se constată și în această ramură o scădere, cu implicații asupra numărului de angajați.

Industria de prelucrare a lemnului

Valoarea producției acestei ramuri era de 20 % din totalul producției industriale. Având în vedere că toate unitățile sunt cu capital privat, se lucrează la capacitățile solicitate, cu cei aproximativ 350 salariați ai acestor unități.

În municipiul Huși există mai multe zone de tip industrial, astfel:

Zona industrială Hușana - Filatura (est)

Este situată în partea de est a orașului, la ieșirile spre Albița (E 581) - șoseaua Huși-Albița, și spre Stănilești DN 24A - spre șoseaua Huși-Stănilești cu profil de: textile, pielărie și încălțăminte, prelucrarea lemnului, depozitare, industrie alimentară și transporturi.

- S.C. FILATURA S.A. (industrie textilă - fire bumbac; în lichidare);
- S.C. MOLDOTEX S.A. (industrie textilă - tricotaje bbc);
- S.C. HUȘANA S.A. (industria pielăriei și încălțăminte);
- S.C. SCORILO S.A. (industria pielăriei și încălțăminte);
- S.C. PROD-CYP IMPEX S.R.L. (industria alimentară, produce și comercializează produse din carne);
- S.C. RAPIDUL S.A. (transport marfă și călători);
- S.C. CANTEMIR S.R.L. (industria lemnului, confecții mobilier tip rustic pentru export);
- S.C. CIDU S.R.L. (produse din lemn, prestări servicii);
- S.C. SOCOM MOBILUX (industria lemnului, prelucrare lemn mobilă);
- S.C. SOCOM RĂSĂRITUL (industria lemnului, împletituri răchita);
- S.C. KOYAN-VAR (tâmplărie și mobilier);
- S.C. VIDISAMP S.A. (societate agricolă);
- S.C. LEGUME-FRUCTE S.A. (depozitare produse agricole);
- S.C. COMCEREAL S.A. (depozitare produse agricole);



- S.C. COMPIL S.A. (achiziție și depozitare);
- S.C. TRICONS S.R.L. (activitate de construcții);
- S.C. Geli SRL (construcții)
- SC Viacons-Rutier SA (construcții)
- SC Rutier Construct SRL (construcții)
- SC Ceracons SRL (construcții)
- SC Ecolog SRL (construcții)
- SC Enache Morarit SNC (panificație)
- SC Vincon Vrancea SA (prelucrare struguri - punct de lucru)

Utilități în zonă

- Dispensar
- Cantină
- Cămine locuințe
- Centrală termică de zonă
- Stația de tratare
- Stația de transformare 110/20 KV

Zona Industrială - Petal (vest-sud)

Amplasată în zona de sud - est față de zona descrisă anterior, cuprinde un număr mic de unități, respectiv:

- S.C. PETAL S.A. (industria de mașini și echipamente, produce utilaje metalurgice, alimentare pentru piața internă și pentru export);
- S.C. PROD-CARNE COM S.R.L. (industria alimentară, produce și comercializează produse din carne);
- S.C. PROD-KRIS S.R.L. (prelucrare lemn, prestări servicii);
- S.A. 12-14 STEJARUL (societate agricolă);

Zona industrială Gară - Amplasată în partea de vest a orașului, cu profil alimentar, depozitare:

- S.C. VIDISAMP S.A. (combinatul de vinificație);
- S.C. IRIS S.A. (industria alimentară, morărit și panificație);
- S.C. PECO S.A. (depozite);
- S.C. COMCEREAL (depozitare produse agricole);
- S.C. OLIMP S.A. (depozite societăți - comerț alimentar, nealimentar)
- S.C. BICOMPLEX S.A. (depozite comerț alimentar);
- S.A. CORNI (societate agricolă);
- FEDERAL-COOP (depozite, comerț alimentar - nealimentar);
- S.C. MOLDOFOREST Iași (transport forestier, comerț);
- S.C. REMAT (colectare și desfăcere materiale re folosibile);
- S.C. RECON S.A. (bază producție construcții).

Utilități

- S.C. AUTOBUZUL S.A., transport interurban de călători;
- Districtul de Drumuri Naționale
- Gara de Depozite C.F.R.
- Echipări tehnico-edilitare: rezervor apă 2 x 2000 mc; rezervor apă 5000 mc.

Zona industrială Centru

- S.C. IRIS S.A. (produse de panificație);
- S.C. MOLDAVIA (confecții, încălțăminte);
- S.C. CA. CONFIN (confecții, încălțăminte);



- S.C. DANICOL S.N.C. (produse panificație).

Încadrarea municipiului Huși în ansamblul activităților economice desfășurate la nivel de județ este prezentată în Planul de Amenajare a Teritoriului Județean :

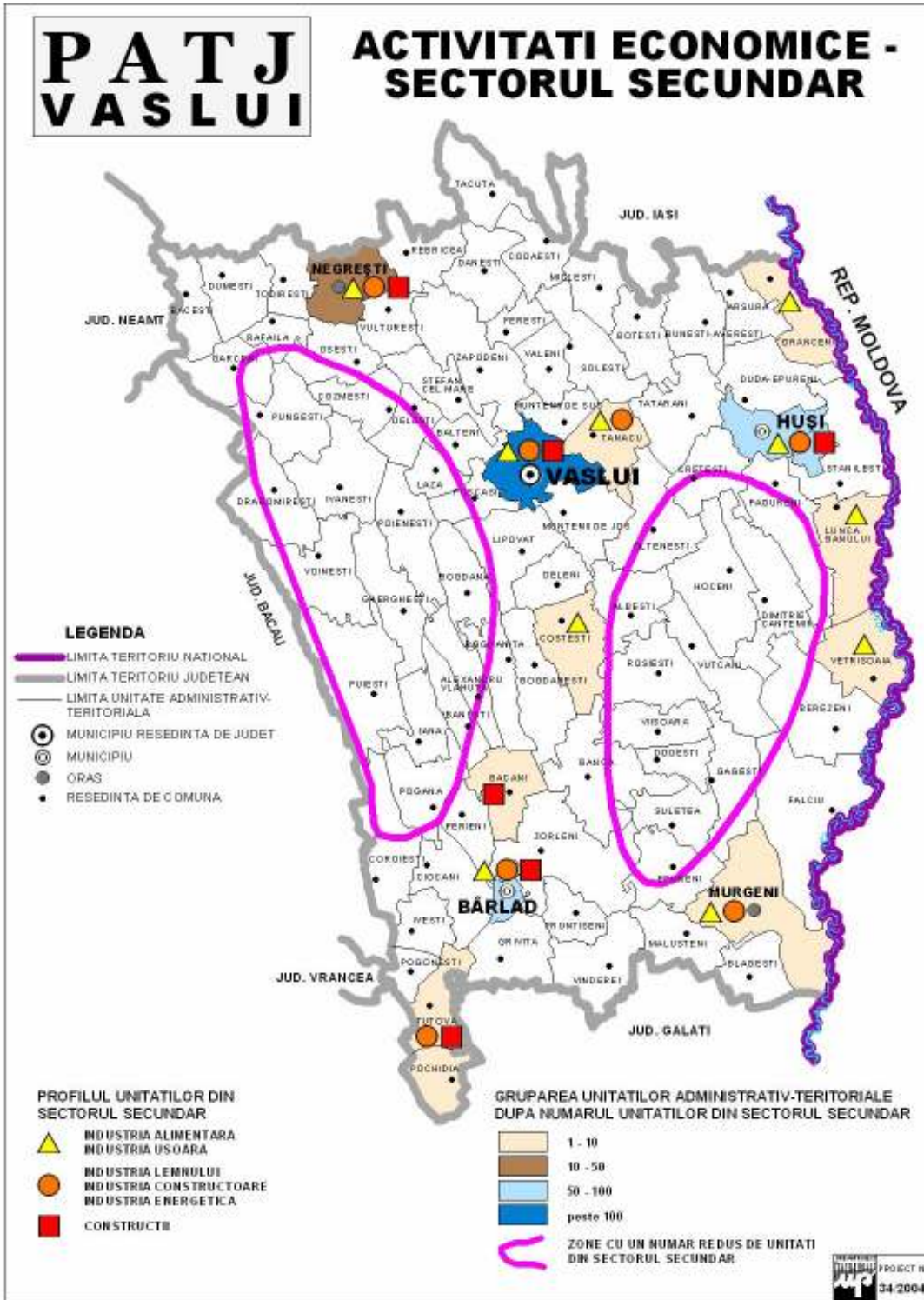



5.9. Sănătate și Asistență socială

Infrastructura de sănătate în municipiul Huși este alcătuită din :

- 12 cabinete medicale
- 1 dispensar scolar
- 1 creșă
- 1 cămin spital cronic handicap sever
- 1 cămin spital bătrâni
- 10 farmacii
- 1 cabinet veterinar
- 1 dispensar veterinar
- 3 farmacii veterinare

Spitalul municipal „Dr. N. Hortolomei” are o capacitate de 319 paturi și un număr de 208 cadre medicale, dintre care 32 medici specialiști.

Starea clădirii se prezintă astfel :

- Secția de infecțioase - clădire din anul 1900, RK în 1996, fără instalații sanitare, apă și canalizare;
- Secția de chirurgie - clădire din anul 1930, necesită RK, studiu de fezabilitate, consolidare structură, risc seismic major, instalații sanitare, instalații termice, instalații electrice, finisaj intern și extern;
- Dispensar TBC - clădire din anul 1890, necesită reparații;
- Fizioterapia nu are locație proprie;
- Există 3 corpuri de patrimoniu în str. 1 Decembrie nr.40, care necesită RK, renovare și împrejmui.

În ceea ce privește asistența socială, în Huși există :

- Casa de tip familial pentru copilul cu dizabilități neuro-psiho-motorii - Huși
- Centrul de recuperare pentru copilul cu handicap - Huși
- Birou asistență maternală - Huși

Furnizori privați de servicii sociale din domeniul protecției și promovării drepturilor copilului:

- Servicii de tip rezidențial: Casa „O rază de soare”, Asociația Congregația Surorilor Franciscane Misionare de Assisi - Huși;
- Servicii de zi: Centrul de zi „Sf. Anton”, Asociația Congregația Surorilor Franciscane Misionare de Assisi - Huși;
- Servicii de tip rezidențial pentru persoanele adulte cu handicap: Centrul de recuperare și reabilitare pentru persoana cu handicap - Huși; Centrul de Îngrijire și Asistență - Huși
- Servicii pentru persoane vârstnice: Servicii de consiliere și suport, Asociația Congregația Surorilor Săracilor Părintelui Vincenzo Morinello – Huși;





- Servicii de asistență paleativă, suport emoțional: Asociația Comunitară „Totul pentru viață” – Huși;

Furnizori privați de asistență:

- Asociația “Totul pentru viață” – Huși: asistă 205 de persoane, prin activitatea desfășurată de 15 lucrători sociali
- Fundația “Romanian Appel Killearn” - Huși

5.10. Educație și Cultură

Învățământul preșcolar se desfășoară în 8 grădinițe, cu 64 educatoare și 1.020 copii. Învățământul primar și secundar sunt organizate în 10 unități (5 școli generale, un liceu teoretic, un colegiu agricol, o școală profesională, o școala de arte și meserii, un seminar teologic), cu 363 cadre didactice și 5.847 elevi.

Principalele școli și licee din municipiul Huși sunt :

- Colegiul Agricol "Dimitrie Cantemir Huși;
- Liceul Teoretic "Cuza Vodă" Huși;
- Școală de Arte și Meserii "Sf. Ecaterina" Huși;
- Școală de Arte și Meserii Huși;
- Seminarul Teologic " Sf. Ioan Gură de Aur" Huși;
- Școală cu clasele I-VIII nr. 1 "M.Sadoveanu" Huși;
- Școală cu clasele I-VIII nr. 2 Huși;
- Școală cu clasele I-VIII nr. 3 "Anastasia Panu" Huși;
- Școală cu clasele I-VIII nr. 4 Huși;
- Școală cu clasele I-VIII nr. 5 Huși.

Prezentăm în cele ce urmează situația per unitate de învățământ:

1. Seminarul Teologic " Sf. Ioan Gură de Aur" Huși

Elevi	109
Elevi - abandon școlar	0
Cadre didactice	19
Cadre didactice auxiliare	4
Cadre didactice navetiste	0
Personal auxiliar și de deservire	5
Rata promovabilității	100%

2. Colegiul Agricol "Dimitrie Cantemir" Huși

Elevi	1300
Elevi - abandon școlar	2



Cadre didactice	80
Cadre didactice auxiliare	13
Cadre didactice navetiste	3
Personal auxiliar și de deservire	41
Rata promovabilității	98% - bacalaureat 100% - examen competență

3. Liceul Teoretic "Cuza Vodă" Huși

Elevi	1050
Elevi - abandon școlar	3.
Cadre didactice	63
Cadre didactice auxiliare	9
Cadre didactice navetiste	0
Personal auxiliar și de deservire	17
Rata promovabilității - teză cu subiect unic și bacalaureat	100%

4. Școala cu clasele I-VIII nr. 1 "M.Sadoveanu" Huși

Elevi	963
Elevi - abandon școlar	1
Cadre didactice	70
Cadre didactice auxiliare	6,5 posturi
Cadre didactice navetiste	0
Personal auxiliar și de deservire	16
Rata promovabilității - teză cu subiect unic	100%

5. Școala cu clasele I-VIII nr. 2 Huși

Elevi	345
Elevi - abandon școlar	4
Cadre didactice	23
Cadre didactice auxiliare	4
Cadre didactice navetiste	0
Personal auxiliar și de deservire	7
Rata promovabilității - teză cu subiect unic	97,22%



Elevi	933
Elevi - abandon școlar	0
Cadre didactice	46
Cadre didactice auxiliare	5
Cadre didactice navetiste	0
Personal auxiliar și de deservire	6
Rata promovabilității - teză cu subiect unic	100%

6. Școala cu clasele I-VIII nr. 3 "Anastasiu Panu" Huși

7. Școala cu clasele I-VIII nr. 4 Huși

Elevi	219
Elevi - abandon școlar	0
Cadre didactice	13
Cadre didactice auxiliare	2
Cadre didactice navetiste	1
Personal auxiliar și de deservire	3
Rata promovabilității - teză cu subiect unic	78,57%

8. Școala cu clasele I-VIII nr. 5 Huși

Elevi	203
Elevi - abandon școlar	0
Cadre didactice	13
Cadre didactice auxiliare	0
Cadre didactice navetiste	0
Personal auxiliar și de deservire	3
Rata promovabilitatii - texa cu subiect unic	94%

9. Școala de Arte și Meserii "Sf. Ecaterina" Huși

Elevi	206
Elevi - abandon școlar	9
Cadre didactice	12
Cadre didactice auxiliare	9
Cadre didactice navetiste	0
Personal auxiliar și de deservire	0
Rata promovabilității	97,%5



10. Școala de Arte și Meserii Huși

Elevi	519
Elevi - abandon școlar	5
Cadre didactice	24
Cadre didactice auxiliare	17
Cadre didactice navetiste	0
Personal auxiliar și de deservire	5
Rata promovabilității	98%

În municipiul Huși funcționează și 8 grădinițe și o creșă, după cum urmează:

- Grădinița cu program prelungit nr. 2 Huși;
- Grădinița cu program normal nr. 5 Huși;
- Grădinița cu program prelungit nr. 10 Huși;
- Grădinița cu program normal nr. 4 Huși;
- Grădinița cu program prelungit nr. 12 Huși;
- Grădinița cu program normal nr. 7 Huși;
- Grădinița cu program prelungit nr. 1 Huși;
- Grădinița cu program normal nr. 3 Huși;
- Creșa municipiului Huși

Creșa municipiului Huși găzduiește 30 copii cu vârsta cuprinsă între 6 luni și 3 ani.



Liceul Teoretic “Cuza-Vodă” a fost și este școala cea mai prestigioasă a Hușului. Și-a început activitatea ca gimnaziu, în 1889. Cazierul nr. 5 din arhiva Primăriei Huși indică anul de construcție al localului cel mare, pe locul fostului seminar, pe str. M. Kogalniceanu, în 1913. Proiectul a fost ambițios, o clădire în forma de T. S-au construit numai aripa de sud-vest și partea centrală, plus sala de sport.

Prin stăruința localnicilor, ministrul Simon Mehedinți a aprobat transformarea gimnaziului în liceu. Astfel, în 1918 se înființează Liceul “Cuza Vodă”. Colegiul Agricol “Dimitrie Cantemir” a început a funcționa la 15 ianuarie 1908, ca școală de viticultură, luându-și numele de “D. Cantemir”. A fost una dintre primele școli de acest fel din țară. Școala a evoluat continuu. În 1962 era o școală tehnică cu două secții: viticolă-horticolă, contabilitate și merceologie agricolă, pentru ca din toamna anului 1966 să fie ridicat la rang de liceu viticol. În anul 1974 s-a unit cu Liceul “M. Kogalniceanu” (transformat, între timp, în Liceul de Industrie Alimentară) și, împreună, devin Liceul Agroindustrial.



În 1995, liceul a devenit “grup școlar” având profilele: horticultură, viticultură, agronomie, mecanici agricoli, protecția plantelor, topografi pentru agricultură și amenajarea teritoriului, contabili planificatori, industrie alimentară.



În prezent colegiul funcționează cu un număr de 46 clase (30 clase de liceu, 4 clase de seral, 12 clase de arte și meserii), școlarizează 1.380 de elevi, a căror pregătire este asigurată de 72 profesori și 9 maiștri.

La capitolul activități extrașcolare, menționăm că pe raza municipiului funcționează și un Club al elevilor, în cadrul căruia participanții pot aprofunda cunoștințe și dezvolta aptitudini în următoarele domenii:

Nr	Denumire cerc	Număr elevi
1	Chimie experimentală - protecția mediului	135
2	Biochimie ecologie	135
3	Foto	135
4	Informatică	135
5	Creații confecții	135
6	Construcții depanare radio tv.	180
7	Pictură	67
8	Dans modern	67
9	Grup vocal instrumental	67
10	Creații literare	67
Total		1.123

De asemenea, există **Casa de Cultură “Alexandru Giugaru”**, în cadrul căreia se desfășoară numeroase activități de tip cultural educativ, chiar dacă starea clădirii este precară: structura de rezistență, fațada și interiorul necesită reabilitare, n-au mai fost făcute consolidări de cel puțin 40 ani. Clădirea este de patrimoniu, înscrisă în lista monumentelor istorice, anul construcției fiind 1892. Clădirea a aparținut Ministerului Justiției, funcționând ca Parchet.



La capitolul acces la utilități, menționăm că această clădire nu este dotată cu apă potabilă curentă, existând o singură toaletă. Nu există sala de spectacole, ci doar sala de repetiții. Personalul angajat în cadrul casei de cultură se ridică la un număr de 14.



În cadrul casei de cultură se desfășoară programe cu orar zilnic, respectiv cursuri de educație a adulților: Operator calculatoare – 90 elevi anual, Barman/ospătar/bucătar – 100 elevi anual, Vânzător – 30 elevi anual, Instrumente populare – peste 300 elevi anual, Dansuri - incluși în cifra de la instrumente.

În cadrul casei de cultură se desfășoară programe care au caracter ocazional:

- Săptămânal – trimestrial: repetiții ale Trupeii de Teatru “Alexandru Giugaru”
- Zilnic: repetiții ale Ansamblului ”Trandafir de la Moldova”
- Colaborează în organizarea de competiții sportive: tenis de masă, volei, baschet, fotbal
- Expoziții, seminarii, lansări de carte
- Există o expoziție cu caracter anual, aflată la a 14-a ediție, se desfășoară în cadrul evenimentului Toamna Culturală Hușeană.



Pe raza municipiului Huși își desfășoară activitatea Clubul Sportiv F.C.M. Huși, structură sportivă de drept privat, fără scop lucrativ, cu personalitate juridică de tip monosportiv. Consiliul Local al municipiului Huși este asociat cu Clubul Sportiv F.C.M. Huși.

În anul 2005, în municipiul Huși a fost dată în folosință o modernă sală de sport, realizată prin programul “Săli de Sport”.

Numărul elevilor înscriși la unitățile de învățământ este într-o continuă scădere în perioada 2004-2007, pe fondul unui număr relativ constant de locuitori ai municipiului ceea ce poate releva și eventuale probleme existente cu abandonul școlar.

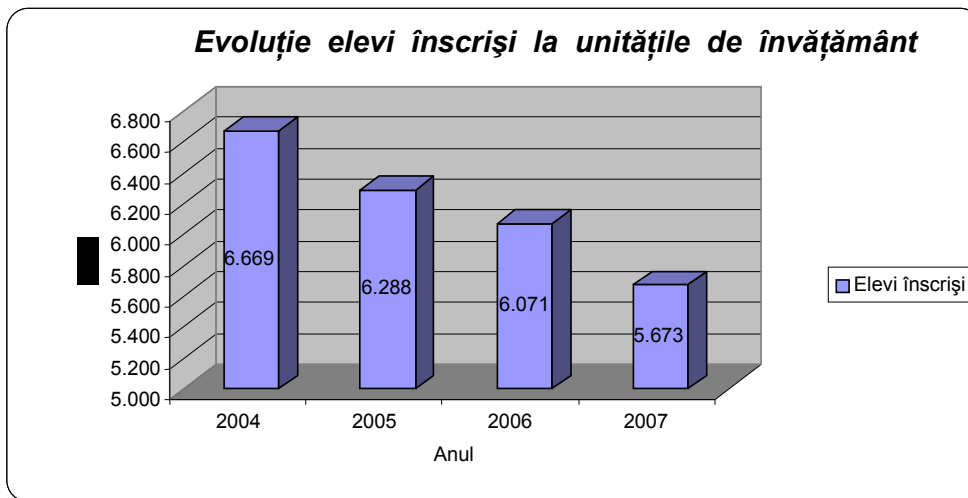

De asemenea, cheltuielile realizate din bugetul local pentru învățământ au cunoscut o dinamică ascendentă, așa cum se poate observa din graficul de mai jos.

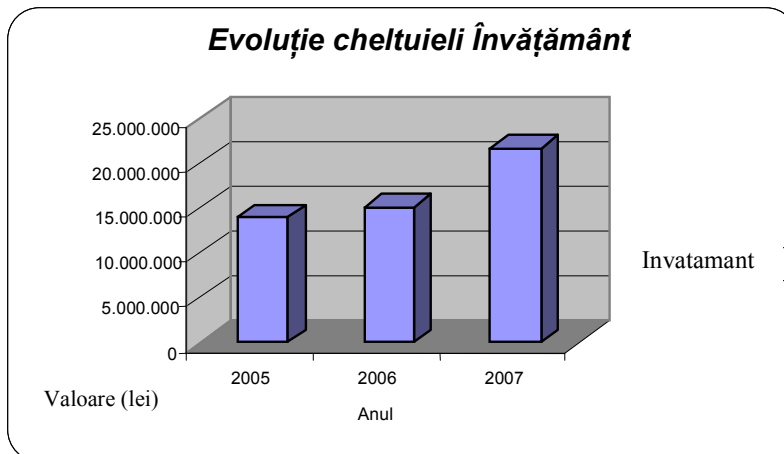



Instituții culturale precum Biblioteca Municipală “M. Ralea”, Muzeul municipal, Casa de Cultură “Alexandru Giugaru”, Muzeul Episcopal, Muzeul Viticol sunt câteva puncte de referință ale vieții culturale hușene.

Muzeul Municipal, Biblioteca ”M. Ralea” și Casa de Cultură “Al. Giugaru” funcționează în subordinea Consiliului Local al Municipiului Huși.

Muzeul Municipal este păstrător al celor mai deosebite valori ale patrimoniului cultural național, ce ilustrează continuitatea neîntreruptă de viață pe teritoriul hușean încă cu 5500 de ani î.Hr.. până în zilele noastre. Muzeul a fost înființat în anul 1957, oferindu-se o clădire pe strada General Teleman. La baza înființării muzeului au stat două colecții de arheologie și istorie de la liceele ”Cuza Vodă” și “M. Kogălniceanu”. Pentru îmbogățirea colecțiilor s-au organizat cercetări arheologice în așezarea neolitică de la Huși, cetatea dacică de la Moșna, cimitirul prefeudal de la Arsura-Mogoșoria și au fost făcute achiziții. În prezent, muzeul funcționează într-o clădire situată în str. Gen. Teleman nr. 8, fost palat administrativ în perioada interbelică.

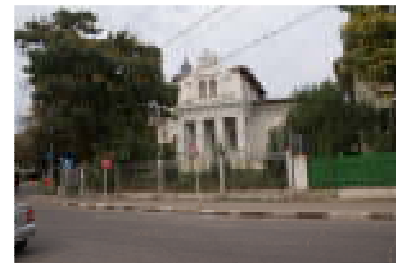

Cel de-al doilea muzeu important al orașului este cel din palatul episcopal al Mănăstirii “Sf. Apostoli Petru și Pavel”. Palatul însuși este un monument de arhitectură specific secolului al XIX-lea.

Cel de-al treilea muzeu hușean de valoare este cel viticol și a fost inaugurat la 29 iunie 1966.

Biblioteca Municipală ”M. Ralea” s-a dezvoltat pe fondul de publicații al Bibliotecii Raionale înființate în 1950. În prezent biblioteca funcționează într-un spațiu modern pe strada Al.I.Cuza și are o colecție de 121.916 volume. Casa de Cultură a fost înființată în 1952. La casa de cultură este valorificat, în principal, folclorul muzical și coregrafic. "Orașul dintre vii" poate fi considerat, pe drept, multiconfesional, numărând 11 biserici și o mănăstire ortodoxe, 2 biserici catolice, o casă de rugăciune adventistă și o sinagogă.

Dintre acestea amintim :

- a. Biserica “Sf. Apostoli Petru și Pavel”
 - Este cea mai veche biserică din Huși, fiind construită de Ștefan cel Mare pentru Curtea Domnească pe care și-o ridicase în această așezare.
- b. Biserica “Sf. Dumitru”
- c. Biserica “Sfinții Voievozi” (monument istoric).
 - A fost construită între anii 1852-1855, prin osteneala protoiereului Ieremia Folescu și pe cheltuiala negustorilor creștini. Străjuia altădată piața și centrul orașului, astăzi este încadrată între blocuri, într-un spațiu care o dezavantajează în arhitectonica orașului.
- d. Biserica “Sf. Nicolae”
 - Este o biserică trainică, ctitorită în preajma școlilor de către Zaharia și Ruxanda Sotir, ajutați și de alți credincioși.
- e. Biserica “Sf. Gheorghe”
 - A fost ridicată în 1866-1868 de către credincioși.

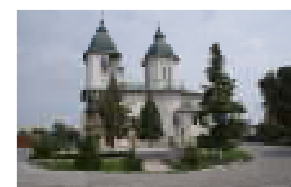



- f. Biserica “Sf. Ioan”
 - Construită între 1849-1850, închinată Sf. Ioan Botezătorul.
- g. Biserica “Sf. Toma”
- h. Biserica “Înălțarea Domnului”
 - Situată pe strada cu același nume, aproape de centrul orașului, este ceva mai mică decât celelalte, fiind construită din zid solid, între 1831-1833.
- i. Biserica “Vovidenia”
 - Numită și Schitul Huși, bisericuța Vovidenia este într-o poziție pitorească, pe dealul Cotoi, în partea de miazăzi a orașului.
- j. Biserica “Sf. Ioachim și Ana și Sf. Ecaterina”
 - Este cea mai nouă biserică, aflată lângă căminul de bătrâni, în zona industrială a orașului.
- k. Biserica Catolică “Sfânta Maria” (Corni)



Evoluția cheltuielilor din bugetul local înregistrează o creștere constantă în ultimii 3 ani și se prezintă astfel :

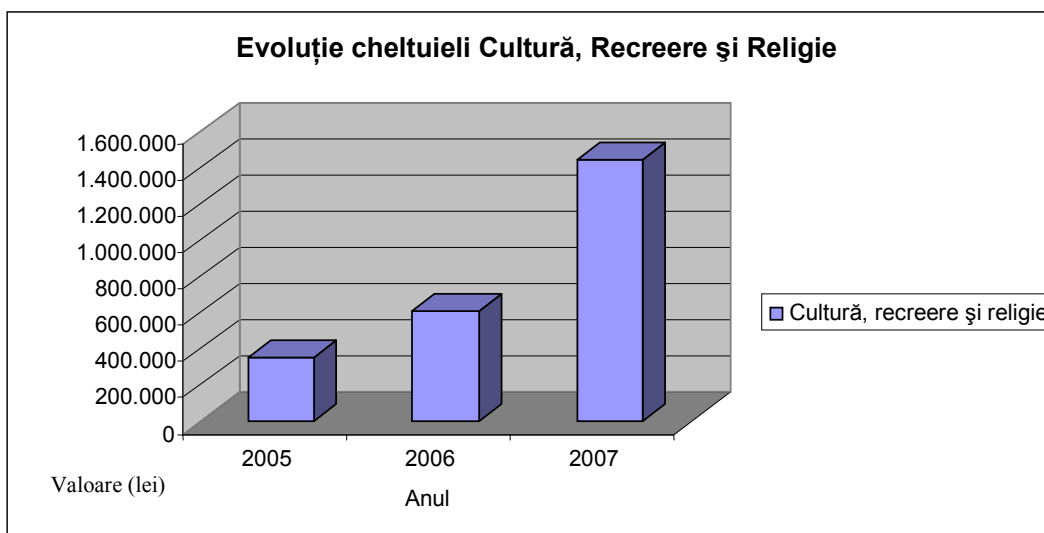

5.11. Rețeaua de drumuri și conectivitate

Încadrarea municipiului Huși în rețeaua de localități a județului are ca important criteriu faptul este al treilea oraș ca mărime din județ.

Situat în partea de nord-est a teritoriului județului, municipiul Huși se află la o distanță de 50 km de reședința de județ și se învecinează cu :

- N: comuna Duda-Epureni;
- V: comuna Tătărani;
- S-SV: comuna Crețești;
- SE: comuna Stănilești;
- S: comuna Pădureni.



Oraș vechi, cu o tramă stradală neregulată, este situat pe traseul drumului european 581, Galați-Tecuci-Huși-Albița, asigurând legătura cu Republica Moldova.

Drumurile care străbat municipiul sunt:

- E 581: pe direcția Huși-Crasna-Tecuci (pe o lungime de 7,1 km - coincide cu străzile Dobrina, 1 Decembrie, Al. I Cuza și Calea Basarabiei)
- E 581: pe direcția Huși - Albița
- DN 24A: traversează Huși pe o lungime de 1,3 km (coincide cu strada Șoseaua Huși - Stănilești)
- DJ 244D: traversează Huși pe o lungime de 2,6 km (coincide cu Șoseaua Huși - Iași)
- DJ 244C: traversează Huși pe o distanță de 0,9 km (coincide cu str. Ioan Vodă cel Viteaz)
- DC 23: pe direcția Huși - Arsura
- DC 35: pe direcția Huși - Pădureni
- DC 32: pe direcția Huși - Pogănești
- DC 34: pe direcția Huși – Stănilești

Lungimea totală a **rețelei stradale**: 85 km, din care:

- Străzi asfaltate: 24,6 km
- Străzi balastate sau de pământ: 60,4 km

Transportul de marfă și călători se desfășoară pe relația Huși – Crasna, cu legătura în magistrala ferată București-Iași, și are ca punct de descărcare gara Huși. Municipiul Huși este constituit dintr-o singură localitate.

Intravilanul existent are o suprafață totală de 1080,60 ha și nu cuprinde totalitatea suprafețelor construite, inclusiv zone ale unităților economice.

O importanță deosebită o are situarea municipiului Huși pe traseul Coridorului pan-european IX.



5.12. Servicii publice

Transportul în comun

Orașul dispune de este 85 de km de străzi, din care asfaltate pe o lungime de 24,6 km, balastate sau de pământ pe o lungime de 60,4 km.



Transportul local este efectuat cu mijloace de transport specifice prevăzute de lege, respectiv 6 microbuze pe două linii de oraș: Gară - Zona industrială (10 stații per tur, circulă 4 microbuze pe rută) și Corni – Zona industrială (12 stații per tur, circulă 2 microbuze pe rută). Frecvența sosirii în stații: între 15 și 30 de minute.

Microbuzele aparțin societății S.C. ”ANTA’95” S.R.L., căreia i s-a concesiionat transportul local conform contractului de concesiune nr. 6387/14.03.2005. Municipiul este conectat cu localitățile din jur printr-un număr de 21 trasee.

Alimentare cu apă și canalizare

În prezent municipiul Huși dispune de un sistem centralizat de alimentare cu apă potabilă, din sursa râului Prut, ce asigură un debit de 200 l/s.

Sistemul de alimentare dispune de un volum de înmagazinare de 9.250 mc. Corespunzător debitului de apă de la sursă, există stații de pompare care asigură pomparea debitelor respective în sistemul de alimentare cu apă al municipiului.

Debitul de apă potabilă de la sursa menționată este distribuit printr-o rețea de conducte care este insuficientă în unele zone, iar în zonele de dezvoltare, inexistentă.

Probleme ce apar în distribuția apei sunt ca urmare a:

- consumului sporit de apă potabilă și datorită neasigurării debitului livrat din sursa Prut.
- deficiențe la conducta de aducțiune;
- deficiențe la Stația de pompare.
- volum redus de rezervoare și pierderi mari în rețeaua de distribuție a orașului (conducte vechi, degradate).

Rețeaua de canalizare este concepută în sistem divizor. Evacuarea apelor pluviale din oraș se face în pârâul Huși. Apele menajere uzate sunt conduse, prin colectorul principal, la stația de epurare a orașului.

Rețeaua de canalizare este alcătuită din tuburi cu dimensiuni între Dn 100 - 400; 200 - 400 și 70 - 105 mm.

Stația de epurare a municipiului este amplasată în partea de est a orașului și are o capacitate de maxim 106 l/s. În prezent capacitatea ei este depășită, având o eficiență redusă. Stația de epurare necesită o extindere. Stația de epurare deversează apa în pârâul Huși, iar nămolul rezultat după procesul de epurare este prelucrat într-o gospodărie a nămolului și evacuat pe paturile de uscare nămol existente în incinta stației de epurare.

În municipiul Huși gospodărirea resurselor de apă, captarea, aducțiunea, tratarea, înmagazinarea și distribuția apei, precum și canalizarea, colectarea, epurarea, evacuarea și descărcarea apelor uzate, meteorice și de suprafață sunt asigurate de S.C. ”GOSCOMLOC” S.A. Huși, societate înființată în anul 2000 prin reorganizarea Regiei Autonome ”GOSCOMLOC” - Huși. Consiliul Local al municipiului Huși este acționar unic la S.C. ”GOSCOMLOC” S.A. - Huși. Societatea are sediul în strada Ștefan cel Mare nr.18.

Lungimea rețelei de distribuție a apei este de 72 km, iar a rețelei de canalizare de 64 km.



Rețele de alimentare cu apă

Județ	Rețele apă potabilă			Rețele apă menajeră		
	Lungime (km)	Volum distribuit (mii m ³)	Număr localități	Lungime (km)	Volum distribuit (mii m ³)	Număr localități
Huși	68.6	930	1	72.8	1373	1

Populație cu acces la surse de apă potabilă

Localitate	Populație cu acces la surse de apă potabilă (%)							
	2000	2001	2002	2003	2004	2005	2006	2007
Huși	52	52	53	53	55	60	63	70

Cantitatea de apă produsă

Localitatea	Cantitatea de apă produsă (mii m ³)							
	2000	2001	2002	2003	2004	2005	2006	2007
Huși	1734	1273	1163	1072	1078	1048	1113	1153

Cantitatea de apă pierdută

Localitatea	Cantitatea de apă pierdută (mii m ³)							
	2000	2001	2002	2003	2004	2005	2006	2007
Huși	336	246	225	207	208	203	215	223

Consumul lunar de apă potabilă

Localitatea	Consumul lunar de apă potabilă (m ³ /cap de locuitor)							
	2000	2001	2002	2003	2004	2005	2006	2007
Huși	8.0	5.9	5.3	5.0	5.0	4.5	5.6	4.4

Stații de epurare

Volum de ape uzate evacuate și gradul de epurare

Stație de epurare	Populație deservită (nr.)	Emisar	Volum ape uzate evacuate (mil. mc)	Grad de epurare
Huși	13990	Pârâu Huși	1,373	55%

Stația de epurare Huși realizează un grad de epurare de 55% și are în componență:

Treaptă mecanică

- grătare cu curățire manuală = 2 buc., distanța dintre bare de 25 mm
- cameră de distribuție
- desnisipator bicompartimentat, V total = 24 mc
- separator de grăsimi bicompartimentat, V total = 53 mc.

Treaptă biologică

- decantoare secundare cuplate cu 6 bazine de aerare, V= 900 mc.



Linia tehnologică a nămolului:

- Bazin stabilizare nămol, echipat cu 3 aeratoare mecanice ($D=1\text{m}$ și capacitatea de aerare de $400\text{ kg O}_2/\text{zi}$)
- Stația de pompare nămol echipată cu 2 pompe ACV cu $Q = 32\text{ mc/h}$ pentru recircularea nămolului proaspăt și pentru nămolul stabilizat.
- Platformă de beton pentru uscarea nămolurilor – $S = 3000\text{ mp}$, tricompartmentată.
- Platforma are un sistem de drenaj din tuburi de beton cu $\varnothing = 150\text{ mm}$. Randamentul stației este de 55% la CBO5.

Sursa : Raport pe anul 2007 privind starea mediului în județul Vaslui, Agenția pentru protecția mediului Vaslui

Energie electrică

Zona Vaslui este alimentată cu energie electrică din sistemul energetic național, la care s-au racordat, în 1962, orașele Vaslui și Huși, odată cu punerea în funcțiune a stației de transformare 110/35/6KV Vaslui 9 (cu tensiunea de lucru de 35KV). Sucursala de Distribuție și Furnizare a Energiei Electrice Vaslui își desfășoară activitatea pe raza județului Vaslui și oferă servicii energetice acestei zone din anul 1906.

În prezent Sucursala de Distribuție Vaslui are o zonă de activitate de 5.340 km și asigură servicii pentru mai mult de 154.000 clienți. În municipiul Huși există 10.500 de clienți.

Lungimea rețelei de iluminat public este 78 de km, 2.054 stalpi, 1.873 lampi.

Lungimea rețelei electrice: LES (linii electrice subterane) 20 KV, 71 km, LEAJT (linii electrice aeriene de joasă tensiune) 205 km LESJT – 120 km.

Numărul total de abonați este de 10.500 de abonați casnici (gospodării), 1.500 de abonați industriali și 9 mari consumatori. 200 de gospodării sunt neracordate.

Iluminatul public pe străzile principale, piețe, intersecții se realizează cu corpuri de iluminat echipate cu lampi cu incandescență, vapori de mercur și sodiu, alimentate cu energie electrică prin cabluri subterane sau aeriene, realizate cu conductoare izolate torsadate.

Comanda iluminatului public se face automat și centralizat, cu aprindere în cascadă.

Starea tehnică a rețelei subterane este satisfăcătoare, iar cea aeriană cu conductoare funie, neizolate, au un grad de uzură de 70 % și necesită reparații capitale.

Energie termică

Alimentarea cu energie termică a municipiului Huși se face în mare măsură centralizat, prin sistemul de termoficare urbană, alimentat cu agent termic primar (apă caldă) produs în 10 centrale termice.

Consiliul Local al Municipiului Huși este proprietarul centralelor de producere a agentului termic pentru încălzire, apă caldă menajeră și a rețelelor de distribuție a agentului termic în municipiul Huși.

Din totalul de 4.072 apartamente racordate la sistemul centralizat au fost debransate, la cerere, un număr de 2.853 apartamente.

În municipiul Huși, energia termică în sistem centralizat este asigurată de SC. GOSCOMLOC SA. Huși.



Consumul de combustibil în anul 2007 pentru asigurarea agentului termic a fost de 43 t CLU și 1000128 Nmc gaze naturale.

Nr. crt	CT	Lungime rețele termice (km)	Lungime Conducte (tur, retur, A.C.M) (km)
1	CT1+CT3	9,328	29.849
2	CT2	0.92	2.944
3	CT4	6,11	19,552
4	CT6	3,964	12.685
5	CT8	6.676	21.363
6	CT7	4.082	13.062
7	CT8	4.093	13.097
8	CT9	0i7	2,24
9	CT10	0.412	1,318
TOTAL		36.285	93.833,11

În prezent, în municipiul Huși alimentarea cu gaze naturale este în faza inițială.

Alimentarea cu gaze naturale, se va face din magistrala de înaltă presiune Glăvănești prin intermediul SRM - predare, aflată în zona de vest a orașului.

Furnizorul de gaze naturale în municipiul Huși este S.C.GAZ EST S.A., cu sediul în municipiul Vaslui, strada Călugăreni nr. 43.

S.C.GAZ EST S.A. este înființată în 2002 și comercializează gaze naturale pentru centrale termice și aragaz.

În municipiul Huși, S.C. GAZ EST S.A. furnizează gaze naturale pentru un număr de 3.150 clienți.

Situația privind sistemul de distribuție a gazelor naturale în județul Vaslui, la 31.12.2007, era următoarea:

Localitate	Unitatea ce distribuie gaze naturale	Număr gospodării racordate	Număr apartamente racordate	Număr agenți economici racordați
Vaslui	SC GAZ EST SA Vaslui	1.492	15.866	739
Huși	SC GAZ EST SA Vaslui	312	3.446	157
Bârlad	SC Distrigaz SA Tg.Mureș F.O.L. Bârlad	5.579	13.910	463

Referitor la rețelele de telecomunicații putem constata în municipiul Huși un progres în dezvoltarea legăturilor de telecomunicații.

Telefonia fixă este asigurată, în principal, de către S.C. ROMTELECOM, societate cu capital mixt (româno-grec). Serviciile de telefonie mobilă sunt oferite de firmele: Vodafone, Orange, Cosmote.

În Huși există, la ora actuală, peste 2.000 de utilizatori de rețele de internet.

Salubritate

Serviciul public local de salubritate prestează serviciile de colectare, transport și depozitare în municipiul Huși, în total deservind o populație de 13.785 persoane și 407 agenți economici. Date privind prestarea serviciului public de salubritate:



Nr. total de contracte	6.428	din care
- Populație (gospodării individuale)		1.679
- Populație (asociații de proprietari)		4.296
- Agenți economici		340
- Instituții publice		-
- Primărie (Consiliul Local)		-
- Alți utilizatori (A.F, P.F, C.M)		113
- Nr. total de persoane deservite		13.785

Seviciul public local de salubritate are următoarea dotare:

a. Dotarea cu recipiente de precollectare

- Europubele	-	1658 buc
- Eurocontainere 1,1 mc	-	350 buc
- Eurocontainere 4 mc	-	50 buc
- Coșuri pentru gunoi stradal	-	180 buc
- Cărucioare pentru curățenie	-	6 buc

b. Dotarea cu utilaje specifice

- Autogunoieră tip Renault 12 mc	-	1 buc
- Autogunoieră tip Renault 16 mc	-	1 buc
- Autobasculantă 8,5 mc	-	1 buc
- Tractoare cu remorcă	-	2 buc
- Incărcător frontal IF 65	-	1 buc
- Buldozer S650	-	1 buc
- Autosolniță	-	1 buc
- ARO 244	-	1 buc
- Motocultor cu remorcă	-	2 buc
- Instalație de măturat stradal	-	1 buc
- Autoportcontainere	-	2 buc

În prezent se implementează proiectul “Dezvoltarea colectării selective a deșeurilor în municipiul Huși, județul Vaslui” câștigat în cadrul programului Phare 2004 – Schema de investiții pentru gestionarea deșeurilor. **Scopul proiectului constă** în dezvoltarea colectării selective a deșeurilor la nivelul municipiului Huși, județul Vaslui prin achiziționarea a 2000 de europubele, a 160 de eurocontainere și a unei autocomptoare pentru colectarea selectivă a fracțiilor reciclabile din deseuri (hartie, carton și folie, PET-uri) din gospodăriile private și instituții. **Grupul tinta:** populația totală a municipiului Huși în număr de 29.827 locuitori, agenții economici și instituțiile statului din municipiul Huși. **Principalele activități:** Pregătirea implementării proiectului, Desfasurarea lucrărilor de construcție a platformelor, Desfasurarea procedurilor de achiziție a echipamentelor, Recrutarea și selecția personalului nou angajat, Desfasurarea cursurilor de pregătire personalului, Desfasurarea campaniei de informare și educare a populației, Monitorizarea și evaluarea eficienței proiectului. Cantitatea totală de deseuri *colectate* în municipiul Huși (2005): 12.899 tone, iar cea *depozitată* la depozitul actual Lohan Huși: 18.443 tone deseuri. Taxa de salubritate pentru deșeurile menajere percepută persoanelor fizice: 2,94 RON/persoana/lună, iar cea percepută persoanelor juridice: 3,36 RON/persoana angajată/lună. Suma taxelor colectate în anul 2005 (primul an integral de funcționare a Serviciului Public de Salubritate de la înființare) de la populație și agenți economici: 543.590 RON. Costul total pentru colectarea deșeurilor menajere (2005): 86.500 RON. În municipiul Huși, Serviciul Public de Salubritate este *instituția responsabilă cu deșeurile menajere*. Până în prezent în municipiul Huși nu s-a realizat colectarea selectivă a deșeurilor și nu s-au înregistrat venituri din valorificarea deșeurilor reciclabile.



În cadrul proiectului „Managementul regional al deșeurilor în Județul Vaslui”, este inclusă și o Stație de transfer pentru municipiul Huși .

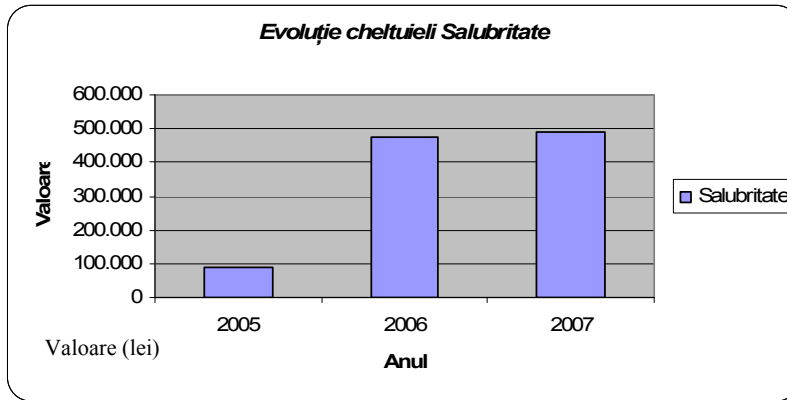

Cheltuielile cu salubritatea au realizat un salt semnificativ în anul 2006, pe fondul unor investiții realizate în acest domeniu, ulterior ele menținându-se constante.



5.13. Mediu și calitatea locuirii

Situația spațiilor verzi și a zonelor de agrement

Spațiile verzi reprezintă o categorie funcțională în cadrul localităților sau aferentă acestora, care are drept componentă principală vegetația. Scopul principal al amenajării spațiilor verzi îl constituie ameliorarea stării mediului și armonizarea peisajelor modificate sau amenajate cu cele naturale, asigurând condiții ambientale optime desfășurării activităților sociale.



Situația spațiilor verzi la nivelul județului Vaslui în anul 2007:

Municipiu/oraș	Suprafața totală spații (ha)	Suprafața spațiu verde mp/locuitor	Zone de agrement (ha)
Municipiul Vaslui	151,13	21	33
Municipiul Bârlad	95	14,45	107,0
Municipiul Huși	56	19,14	2,65
Oraș Murgeni	5	15,6	4,0
Oraș Negrești	10	9,35	3,6

Parcuri

Parcurile cuprind în perimetrul lor plantații de arbori și arbuști, spații gazonate și specii de plante decorative și se constituie ca zone pentru odihnă și recreere, pentru organizare de manifestări culturale, sportive, etc. La nivelul județului Vaslui, suprafața parcurilor din orașe și municipii însumează 93,85 ha, distribuția fiind următoarea:

Vaslui – 16,00 ha
Bârlad – 60,00 ha
Huși – 2,06 ha
Negrești – 3,60 ha
Murgeni – 1,20 ha

Parcuri din Huși

Suprafața

Adresa

1. Parcul Cuza-Vodă	7.100 mp	str. Mihail Kogălniceanu
2. Parcul Pompieri	4.176 mp	str. Mihail Kogălniceanu
3. Parcul Cercetașului/BCR	3.350 mp	str. A. I. Cuza
4. Parcul Rodina	5.693 mp	str. Gen. Teleman
5. Parcul Broșteni	250 mp	str. Castroian

Scuaruri

Scuarurile răspund operativ nevoilor de odihnă sau lectură de scurtă durată sau realizării unui efect decorativ deosebit. Distribuția suprafețelor scuarurilor din orașele și municipiile județului - totalizând 8,815 ha - este următoarea :

Vaslui – 4,00 ha
Bârlad – 3,30 ha
Huși – 36 ha
Negrești – 1,345 ha
Murgeni – nu sunt

Se constată o creștere a suprafeței spațiului verde pe cap de locuitor, după cum urmează:



- Vaslui – 21 mp spații verzi/ cap locuitor
- Bârlad –14,45 mp spații verzi/ cap locuitor
- **Huși – 19,14 mp spații verzi/ cap locuitor**
- Negrești – 9,35 mp spații verzi/ cap locuitor
- Murgeni – 15,6 mp spații verzi/ cap locuitor.

Densitatea în zona urbană, la nivel de centre urbane:

Localitatea	Intravilan (ha)	Zona urbană (ha)
Municipiul Vaslui	1640,87	1126,34
Municipiul Bârlad	1274,51	597,51
Municipiul Huși	1080,60	1038,1
Oraș Negrești	379,23	754,3
Oraș Murgeni	814,00	300,00
TOTAL	5189,21	3816,25

Evoluția cheltuielilor din acest domeniu în bugetul local, prezentată mai jos, relevă interesul în creștere al administrației locale pentru acest sector :

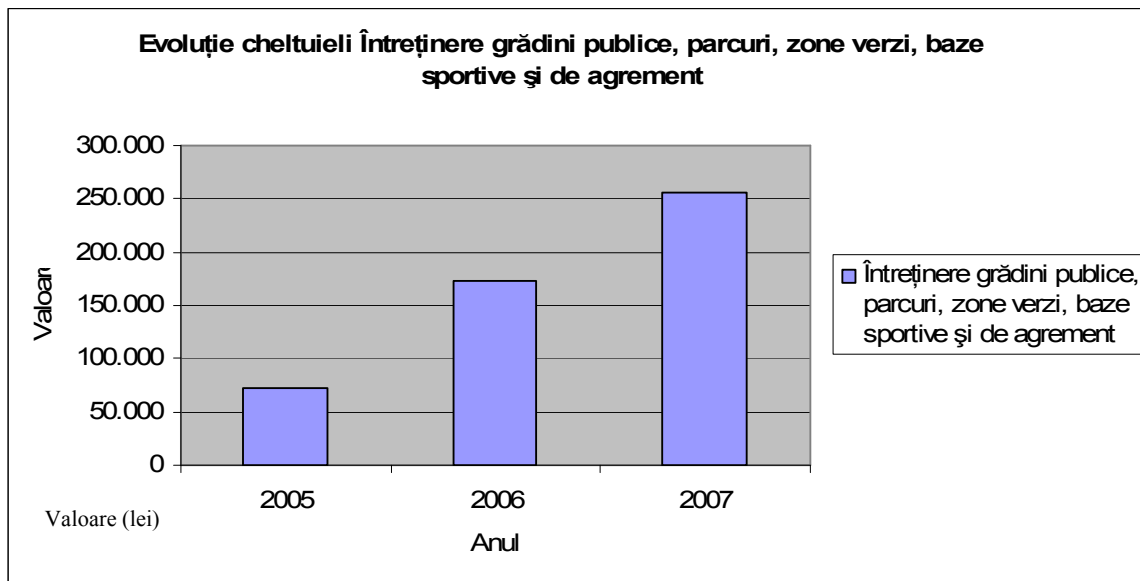

Se constată faptul că în ultimii 3 ani trendul a fost ascendent în ceea ce privește cheltuielile în cadrul bugetului local cu întreținerea grădinilor publice, a zonelor sportive și de agrement și a parcurilor.

5.14. Turism și agrement

Structurile de cazare existente în municipiul Huși sunt următoarele:

1. Hotel Restaurant Dimitrie Cantemir, str General Teleman nr. 3, două stele

- 96 de locuri de cazare în 46 de camere
- Restaurant cu o capacitate de 200 de locuri.



2. Pensiunea “Dobrina”, str. Dobrina nr. 80, patru stele

- 7 camere a câte 1 loc, 8 camere a câte 2 locuri
- Restaurant cu o capacitate de 200 locuri, există sală de conferințe.

Cele mai importante **repere turistice** sunt:

- Muzeul Municipal, str. Gen. Teleman
- Muzeul Eparhial, str. 1 Decembrie
- Muzeul Viticol, Liceul Dimitrie Cantemir
- Episcopia Hușilor
- Biserica Sf. Gheorghe; aceste 2 biserici sunt incluse într-un proiect județean privind turismul religios (se vizează includerea lor în circuitul turistic județean)
- Zona de agrement Recea, ce cuprinde 2 bazine de înot, spațiu plajă și o terasă, are activitate estivală. Este proprietatea Consiliului Local și este administrată de SC GOSCOMLOC SA Huși. Zona se află în stare avansată de degradare. Este localizată în partea de est a orașului la aproximativ 4 km de centru.



5.15. Capacitate instituțională

În conformitate cu prevederile Legii nr. 215/2001 privind administrația publică locală, modificată și completată, consiliile locale pot înființa și organiza instituții și servicii publice de interes local în principalele domenii de activitate, potrivit specificului și nevoilor locale, cu respectarea prevederilor legale și în limita mijloacelor financiare de care dispun.

În municipiul Huși în subordinea autorităților publice locale funcționează următoarele servicii și instituții:

- Serviciul Public Comunitar de Evidență a Persoanelor;
- Serviciul Public de Asistență Socială;
- Serviciul Public de Salubritate;
- Serviciul Voluntar pentru Situații de Urgență;
- Serviciul Public de Administrare a Cimitirelor Ortodoxe;
- Serviciul Public de Poliție Comunitară;
- Cantina de Ajutor Social;
- Creșa;
- Centrul Public de Desfacere;
- Stația de Radioficare;
- Casa de Cultură "Alexandru Giugaru";
- Biblioteca "M. Ralea";
- Muzeul Municipal.

Organigrama Primăriei Municipiului Huși prevede un număr total de 69 posturi bugetate, din care:

- Funcții publice 57
- Funcții în regim contractual 12



Din analiza bugetului local se poate constata o creștere a veniturilor în ultimii 3 ani.

În urma unui sondaj având ca grup țintă angajații Primăriei Huși, au fost contabilizate nevoile cu privire la participarea la cursuri de instruire. Tabelul de mai jos ilustrează domeniile care trebuie aprofundate de angajații Primăriei prin participarea la cursuri de training: Integrare europeană, Urbanism, Financiar - contabil și Audit, Administrație publică, Resurse umane, Agricol și cadastru, Achiziții / Investiții, Protecție civilă, Situații de urgență, Asistență socială, Evidența persoanelor, Stare civilă.

Metodele folosite de autoritățile administrației publice locale din Huși, pentru a preîntâmpina problemele cetățenilor în slujba cărora lucrează, sunt variate. Un demers demn de admirație întreprins de Primăria Huși este realizarea unui sondaj de opinie în municipiu, având ca grup țintă cetățenii municipiului, sondaj ce își propune identificarea problemelor cu care se confruntă cetățenii.



SONDAJ DE OPINIE ÎN MUNICIPIUL HUȘI “CE-ȘI DORESC HUȘENII PENTRU MODERNIZAREA HUȘULUI!”

1. Perioada în care s-a efectuat sondajul de opinie:

23 august 2008 - 2 septembrie 2008

2. Scopul sondajului:

Consultarea directă a populației municipiului Huși, în vederea identificării problemelor cu care aceasta se confruntă; identificarea, cu ajutorul sugestiilor venite din partea cetățenilor, a soluțiilor necesare rezolvării aspectelor semnalate; identificarea dorințelor contribuabililor locali, pentru îmbunătățirea condițiilor de viață în municipiul Huși, precum și observarea pulsului societății civile în raport cu evoluția orașului, prognozată sub toate aspectele sale, sociale, economice, culturale, etc.

3. Numărul participanților (voluntari):

2.565, din care 99,1% persoane domiciliat în municipiul Huși

4. Vârsta celor chestionați:

- 21% - persoane cu vârste între 17 și 35 de ani
- 48% - persoane cu vârsta între 35 și 45 de ani
- 27% - persoane cu vârsta între 45 și 65 de ani
- 2% - minori sau persoane cu vârsta peste 65 de ani
- 1% - au completat formularul cu opinia proprie, dar nu și-au lăsat datele de identitate

5. Întrebarea pe baza căreia s-a realizat sondajul de opinie:

Tu ce investiții crezi că ar mai trebui făcute în Huși, pentru modernizarea orașului?

6. Etapele de realizare a sondajului:

Anunțarea în mass media a acestei campanii de sondare a opiniei publice locale; punerea la dispoziție a formularelor pe care să fie completat mesajul participanților; punerea la dispoziție, în locuri centrale, a urnelor din sticlă în care să fie depuse toate pliantele completate (inclusiv cu datele personale ale participantului la sondaj).

7. Concluzia principală a sondajului, la încheierea acțiunii:

Cetățenii municipiului Huși au dovedit un interes deosebit pentru ideea de participare activă la procesul de modernizare al orașului, prin exprimarea opiniilor, prin formularea de sugestii, de critici și recomandări pentru executivul local, pentru membrii Consiliului Local, pentru politicienii de la nivelul județului Vaslui sau din Parlament. Hușenii participanți la sondaj au adăugat în mesajele scrise faptul că se bucură de șansa de a-și face cunoscute dorințele, problemele și opiniile legate de municipiul Huși.

8. Ce își doresc hușenii? (aspecte exprimate în procente, plecând de la totalul mesajelor celor 2.565 participanți):

- 88% își doresc, în principal, o curățenie a orașului mult mai evidentă, atât pe străzile principale, cât și în cartiere. Dintre aceștia, 55% apreciază prestația Serviciului Public Local



- de Salubritate, ceilalți se declară nemulțumiți de activitatea SPLS, critică taxa (prea mare, scriu ei) pentru curățenie, în raport cu lucrările ineficiente făcute în acest sector.
- 65% își doresc modernizarea infrastructurii: asfaltarea străzilor centrale, asfaltarea străzilor din cartiere, asfaltarea DE 581, realizarea de trotuare, borduri moderne.
 - 65% își doresc extinderea, înfrumusețarea sau înființarea de parcuri, de spații verzi în întreg orașul.
 - 45% cred că, în Huși, prețurile din piața agro-alimentară sunt exagerat de mari și vor ca aleșii locali să se implice în “oprirea mafiei din comerț”, existentă la momentul de față. Ei acuză o serie de intermediari (precupeți), care ar face speculă cu produsele de la producători. Se cer controale regulate și verificarea autorizațiilor de producător.
 - 35% își doresc extinderea rețelei de gaz metan și în cartiere
 - 31% își doresc realizarea de parcări
 - 30% vor reabilitarea sistemului de apă-canal
 - 24% și doresc realizarea unei șosele de centură, care să înlature traficul greu din interiorul orașului.
 - Peste 20% dintre hușeni și-au exprimat dorința ca executivul local să investească mai mulți bani în sistemul de învățământ, în îmbunătățirea condițiilor de studiu ale elevilor.
 - Peste 18% dintre participanții la sondaj își doresc de la actualii edili adoptarea de măsuri pentru asigurarea liniștii și ordinii publice pe timpul nopții.
 - 16% cred că actualul primar trebuie să eficientizeze activitatea funcționarilor din Primăria Huși, pe care ei îi consideră "vinovați" de încetinirea ritmului de modernizare a Hușului.
 - 12% au considerat importantă realizarea infrastructurii din cartierul Dacia.
 - 11% își doresc realizarea izolațiilor termice la blocuri, prin susținerea financiară din partea Primăriei sau a Guvernului, dar și reînființarea Asociațiilor de Proprietari. Dintre aceștia, 2% vor schimbarea aspectului blocurilor, reabilitarea lor exterioară, prin zugrăveli și reparații care să înfrumusețeze peisajistica urbei.
 - Peste 10% au solicitat diverse lucruri, cum ar fi: înființarea unor terenuri de sport, înființarea unui aeroport, prinderea câinilor comunitari, plantarea de flori pe străzile principale, reorganizarea Serviciului Poliției Comunitare (criticată de aproximativ 100 dintre participanții la sondaj pentru ineficiență), etc.
 - 9% au arătat că își doresc de la executivul local investiții mai mari în cultura locală, în special în refacerea clădirii Casei de Cultură “Alexandru Giugaru”
 - 6% vor mărirea ajutorului social pentru cei dependenți de Legea 416
 - 5% cer aleșilor să micșoreze taxele locale.
 - 2% vor ca actualul primar să se implice în managementul școlilor și grădinițelor locale.
 - 1% au avut mesaje indescifrabile sau cu un conținut licențios.

9. Raportul dintre critici și sugestii:

- 65% dintre participanți au avut doar propuneri privind modernizarea orașului.
- 15% și-au exprimat nemulțumirea față de aspecte prezente în societatea hușeană, până la momentul sondării opiniei publice (conținut critic).

10. Starea de optimism a populației

În jur de 8% dintre participanții la sondaj (2.565 persoane) au indicat, prin conținutul mesajelor, o stare de pesimism și neîncredere în evoluția pozitivă a municipiului Huși.

Din analiza situației existente și din discuțiile avute cu membrii Consiliului Local au reieșit următoarele cerințe și opțiuni:



- extinderea zonelor de locuit și a celei destinate instituțiilor și serviciilor în partea de nord, nord-vest, est și sud-vest a municipiului, pe terenurile proprietarilor puși în posesie, urmare a aplicării Legii nr. 18/1991, cât și terenurile proprietate privată ale Consiliului Local;
- micșorarea gradului de poluare datorat anumitor unități economice din apropierea zonelor de locuit;
- îmbunătățirea lucrărilor tehnico-edilitare (apă, canalizare, electricitate, telefonie, energie termică, gaz) și extinderea acestora în noile zone propuse pentru locuințe, dotări sociale, prestări servicii, etc;
- rezolvarea problemei transportului în comun atât în municipiu cât și în teritoriu;
- necesitatea măririi numărului locurilor de parcaje și garaje;
- prevederea unor rezerve de terenuri în scopul dezvoltării imediate sau în etape de largă perspectivă a municipiului;
- includerea în limita intravilanului propus a zonelor construite în afara acesteia;
- mărirea gradului de dotări pentru învățământ, sănătate, cultură, comerț și prestări servicii;
- crearea de zone de agrement, organizate corespunzător, în vecinătatea lacului Recea și a pădurii din zonă;
- crearea unor perdele de protecție între zonele poluate și celelalte zone;
- realizarea unei centuri pentru devierea traficului greu (în tranzit) pe relația Crasna-Albița.

La acestea se adaugă solicitările Consiliului Local și Consiliul Județean Vaslui pentru:

- realizarea unor zone de agrement, bine organizate și integrante în ambianța generală urbanistică a municipiului Huși care să cuprindă zone pentru sport (dotări de nivel orășenesc, terenuri de joc, sport și dotările aferente), agrement, turism, spații verzi amenajate peisagistic, etc;
- dezvoltarea rețelei de dotări administrative și social culturale, prin extinderea zonei centrale a municipiului, precum și punerea în valoare a monumentelor și ansamblurilor de arhitectură;

În urma discuțiilor purtate între proiectanți și autoritățile locale se pot enumera următoarele probleme prioritare :

- necesitatea dezvoltării zonei de locuit și a unor zone pentru instituții și servicii în părțile de nord, nord-vest, est și sud-est a municipiului;
- definitivarea și rezolvarea tramei stradale conform studiului de circulație.

Ca mod de soluționare a diverselor opțiuni, se poate aprecia că :

- Etapele de dezvoltare urbanistică a municipiului Huși vor fi evidențiate în cadrul PUG- ului și a Regulamentului aferent;
- Studierea etapelor intermediare de dezvoltare, pe baza prevederilor din PUG, se va face prin planuri urbanistice zonale și planuri urbanistice de detaliu prioritare fiind :
 - o Planul Urbanistic Zonal - varianta de centură pentru devierea traficului greu (în partea de sud);
 - o Planul Urbanistic Zonal - str. Dobrina și 1 Decembrie (extindere la 3 benzi de circulație);
 - o Planul Urbanistic Zonal - str. Al.I.Cuza, Calea Basarabiei și Huși-Albița (extindere la 4 benzi de circulație);
 - o Planul Urbanistic Zonal - zona centrală în cadrul UTR 1;
 - o Planul Urbanistic Zonal - pentru UTR 4, 5, 6, 8, 9, 11, 12, 13, 15,18 și 28 (zone de locuințe și servicii);
 - o Planul Urbanistic de Detaliu - pentru UTR 3 și 19 (zone de locuințe și servicii).



CAPITOLUL 6. Analiza SWOT

I. DEZVOLTAREA INFRASTRUCTURII	
Puncte tari	Puncte slabe
<ol style="list-style-type: none">1. Existența unui drum european care leagă județul cu Republica Moldova prin vama Albița;2. Existența unei linii de cale ferată;3. Existența infrastructurii de telecomunicații;4. Distanțe relativ apropiate și legături bune până la orașele mari din zonă – Vaslui și Iași5. Distanța relativ apropiată de Aeroportul Internațional Iași6. Ritm crescut de construcție a locuințelor unde există infrastructură de transport adecvată;7. Existența unui sistem de transport urban de călători;8. Existența conductei de aducțiune a gazului metan;9. Existența surselor de apă potabilă;	<ol style="list-style-type: none">1. Planul Urbanistic General al Municipiului Huși a fost întocmit în 1999, cu peste 9 ani în urma2. Lipsa șoselelor ocolitoare, care crește aglomerația de mașini în oraș3. Slaba dezvoltare a infrastructurii rutiere de legătură cu culoarul PAN EUROPEAN N-S și cu alte drumuri europene4. Densitatea scăzută a liniilor de cale ferată pe 1.000 kmp;5. Infrastructură de utilități – gaz, energie termică și electrică – insuficient dezvoltată în zonele atractive pentru relansarea producției industriale sau pentru atragerea de investitori6. Infrastructură de comunicații relativ modest dezvoltată7. Suprafața locuibilă redusă pe locuitor;8. Slaba dezvoltare a infrastructurii destinate activităților recreative;9. Infrastructură insuficientă și depășită (moral și fizic) în domeniul alimentării cu apă, sistemelor de distribuție, canalizare și epurare a apelor și al gestionării deșeurilor.10. Cunoștințe insuficiente legate de elaborarea și administrarea proiectelor finanțate din Fondurile Structurale pentru proiecte de infrastructură și mediu



I. DEZVOLTAREA INFRASTRUCTURII	
Oportunități	Amenințări
<ol style="list-style-type: none">1. Existența coridorului PAN EUROPEAN care trece prin Bârlad – Albița2. Creșterea suportului financiar acordat de Uniunea Europeană prin Fonduri Structurale pentru finanțarea proiectelor de infrastructură și mediu3. Existența Planului de Amenajare a Teritoriului Județului4. Creșterea interesului autorităților locale în promovarea de parteneriate în vederea protecției mediului5. Crearea la nivel național a Fondului de Mediu pentru susținerea și realizarea cu prioritate a proiectelor cuprinse în Planul Național de Acțiune pentru Protecția Mediului.6. Înființarea Euroregiunii Siret – Prut – Nistru și a Asociației Euroregiunii Siret – Prut – Nistru	<ol style="list-style-type: none">1. Criza economico-financiară actuală2. Resurse financiare insuficiente pentru co-finanțarea proiectelor finanțate prin Fonduri Structurale.



II . ÎNVĂȚĂMÂNT ȘI CULTURĂ

Puncte tari	Puncte slabe
<ol style="list-style-type: none">1. Populația școlarizată în preșcolar, primar și profesional/SAM este în creștere2. Pondere mare a personal didactic în învățământul profesional și tehnic calificat în mediul urban.3. Creșterea ratei de succes la examenele naționale.4. Includerea în programe de reabilitare a unui număr sporit de unități școlare5. Existența unei rețele educaționale care oferă un orizont cultural și educațional tinerilor (școli, licee, bibliotecă)	<ol style="list-style-type: none">1. Lipsa unui sistem de formare a deprinderilor practice ale elevilor;2. Slaba dotare a laboratoarelor și atelierelor din învățământul profesional și tehnic3. Slaba corelare a ofertei de formare profesională cu cererea de pe piața muncii4. Număr încă mare de școli degradate5. Lipsa dotărilor cu echipament IT și rețea de comunicații electronice6. Lipsa centrelor de activitate culturală și a unei activități culturale susținute.7. Lipsa unei agende de programe cultural-recreative.
Oportunități	Amenințări
<ol style="list-style-type: none">1. Posibilitatea derulării unor programe de dezvoltare a resurselor umane, conform cererii pieței muncii, cu susținere din Fondul Social European2. Existența programelor de formare continuă a cadrelor didactice.3. Existența programului „A doua șansă” pentru persoanele care nu au urmat nici o formă de învățământ sau nu au finalizat studiile obligatorii.4. Programe de formare profesională care includ grupuri țintă: romi, persoane cu handicap, persoane eliberate5. Existența unei Strategii județene pentru asigurarea accesului la educație pentru grupurile dezavantajate6. Existența unor centre universitare importante relativ aproape – Iași, Galați, Bacău7. Existența unui Plan local de acțiune pentru învățământul	<ol style="list-style-type: none">1. Lipsa unei continuități legislative în pregătirea profesională și tehnică (învățământ complementar / școli de ucenici / școli profesionale / școală de arte și meserii etc)2. Accentuarea migrației, având ca efect reducerea populației școlare3. Neautorizarea de către ARACIP a noilor calificări propuse în planul de școlarizare și care au cerere pe piața muncii.



II . ÎNVĂȚĂMÂNT ȘI CULTURĂ

vocațional și tehnic asumat de către toți actorii sociali implicați în elaborarea și implementarea lui
8. Posibilitatea accesării Fondurilor structurale pentru activități de formare / dotare IT / asigurarea de servicii de e-guvernare/e-administrație, e-educație, e-sănătate

III. SĂNĂTATE, SERVICII SOCIALE ȘI INCLUZIUNE SOCIALĂ

Puncte tari	Puncte slabe
<ol style="list-style-type: none"> 1. Experiența în proiecte finanțate din fonduri naționale și comunitare, atât în sectorul educație, cât și în cel al serviciilor sociale 2. Număr crescut de servicii de calitate oferite pentru asistența socială a copilului 3. Existența personalului calificat de specialitate 4. Preocuparea autorităților publice locale pentru problemele de incluziune socială 5. Existența structurilor de sănătate publică (spital, maternitate, etc.) 	<ol style="list-style-type: none"> 1. Număr mare de beneficiari de ajutor social; 2. Infrastructură pentru sănătate deficitară 3. Gradul ridicat de sărăcie; 4. Rata mortalității infantile crescută; 5. Rata crescută a migrației spre exteriorul județului; 6. Infrastructură de sănătate este deficitară 7. Spitalul în stare proastă și dotat necorespunzător sau cu dotare uzată moral și fizic 8. Număr relativ mic de asociații și fundații care să activeze în domeniul social în municipiul Huși
Oportunități	Amenințări
<ol style="list-style-type: none"> 1. Cadru legislativ care stimulează implicarea sectorului privat în furnizarea de servicii sociale 2. Fondurile comunitare puse la dispoziție după ianuarie 2007 pentru domeniul social 3. Existența strategiei județene antisărăcie 4. Existența măsurilor la nivel național pentru incluziune socială 	<ol style="list-style-type: none"> 1. Lipsă de experiență în accesarea și derularea Fondurilor structurale 2. Număr mic de furnizori privați și publici acreditați în furnizarea de servicii sociale la nivel de județ 3. Deprecierea în continuare a stării de sănătate a populației la nivelul județului (creșterea numărului de pacienți externi de la 13473 în 2006 la 15056 în 2007 și în îmbunătățirea ratei de



III. SĂNĂTATE, SERVICII SOCIALE ȘI INCLUZIUNE SOCIALĂ

5. Avansarea reformelor din domeniul sanitar.
6. Existența proiectelor de asistență de urgență la nivel regional – SMURD Regional, proiect implementat de către Asociația Euronest, aparținând autorităților publice locale județene
7. Asigurarea unui buget al sănătății mai consistent la nivel national.
8. Privatizarea unor dotări și activități medicale la nivel local (medici de familie, laboratoare private, cabinete cu plată etc.)

- utilizare a paturilor de la 299 (81, 91%) în 2006 la 306 (83, 8%) în 2007, având o rată de ocupare de 112, 2%).
4. Creșterea morbidității și mortalității (durata medie de spitalizare crește în 2007 la 5,9 zile față de 5,3 în 2006, ca urmare a rulării unor cazuri de gravitate sporită, ce au necesitat o perioadă mai mare de spitalizare) la nivelul județului Vaslui
 5. Migrarea forței de muncă specializate în alte țări.
 6. Număr mic de medici de familie la nivel de județ

IV . MEDIU ȘI CALITATEA LOCUIRII

Puncte tari	Puncte slabe
<ol style="list-style-type: none"> 1. Restructurarea activităților marilor agenți poluatori și înlocuirea treptată a acestora cu IMM-uri în condițiile respectării legislației în domeniu 2. Existența unor inițiative locale privind colectarea unor categorii de deșeuri (PET-uri, hârtie, sticlă, etc.) 3. Existența unor proiecte în curs de implementare în domeniul gestionării deșeurilor 4. Existența serviciului public specializat în domeniul salubrității 5. Utilizarea redusă a pesticidelor și îngrășămintelor 6. Interesul autorităților locale în promovarea de parteneriate în vederea protecției mediului 	<ol style="list-style-type: none"> 1. Procent ridicat al terenurilor degradate (alunecări de teren, terenuri poluate, etc) 2. Lipsa unui sistem de management al deșeurilor spitalicești 3. Surse de apă necorespunzătoare din punct de vedere calitativ; 4. Poluarea apelor de suprafață și subterane ca urmare a deversării necontrolate a agenților economici, accidentelor precum și datorită slabei dezvoltări a infrastructurii de canalizare; 5. Insuficiența dotare a unităților mari poluatoare cu aparate necesare monitorizării calității factorilor de mediu 6. Depozitarea necontrolată a deșeurilor 7. Insuficiența activităților educative privind mediul și comportamentul ecologic și dotarea necorespunzătoare pentru colectarea selectivă 8. Insuficienta preocupare a agenților economici în recuperarea și refolosirea ambalajelor 9. Procent scăzut al apelor de suprafață de calitate superioară 10. Fenomen accentuat de eroziune a solului



IV . MEDIU ȘI CALITATEA LOCUIRII	
	11. Lipsa unor sisteme de management a deșeurilor industriale
Oportunități	Amenințări
<ol style="list-style-type: none"> Existența planului județean de management a deșeurilor Existența Fondului de mediu pentru susținerea și realizarea cu prioritate a proiectelor cuprinse în Planul Național de Acțiune pentru Protecția Mediului Posibilități de accesare a fondurilor structurale de către UE destinate protecției mediului. Cadru legislativ complet în domeniul protecției mediului. Posibilitatea stabilirii de parteneriate între autoritățile locale, agenții economici și ONG-uri, conform legii. 	<ol style="list-style-type: none"> Lipsa unui sistem de creditare acceptabil, corelat cu veniturile populației, pentru construcția de locuințe Lipsa deprinderilor populației în privința colectării selective a deșeurilor Influența factorilor climaterici asupra calității și cantității surselor de apă de suprafață Existența unor zone predispuse la dezastre naturale Risc crescut de inundații Poluarea solului și aerului datorită traficului rutier Tendența de diminuare și degradare a spațiilor verzi intraurbane și periurbane din municipiu

V. DEZVOLTARE ECONOMICĂ (INDUSTRIE, AGRICULTURĂ, COMERȚ, SERVICII)	
Puncte tari	Puncte slabe
<ol style="list-style-type: none"> Existența unui pol de expertiză în domeniul vini-viticol Dezvoltarea activităților legate de textile, industrie alimentară, încălțăminte, industria prelucrărilor metalice; Existența în industrie a unei infrastructuri fizice disponibile, cu utilitățile aferente; Infrastructură dezvoltată în domeniul comerțului și alimentației publice; Resurse umane disponibile în următoarele domenii - 	<ol style="list-style-type: none"> Slaba diversificare a întreprinderilor; Ponderea redusă a investițiilor străine; Insuficiența capitalului autohton; Fragilitatea structurii industriale pentru economia de piață, datorită folosirii unor tehnologii învechite, productivității și eficienței economice scăzute; Lipsa infrastructurii de asistență pentru afaceri - centru de afaceri, sală de conferințe, incubator de afaceri, etc. Exploatarea insuficientă a identității locurilor / brandului



V. DEZVOLTARE ECONOMICĂ (INDUSTRIE, AGRICULTURĂ, COMERȚ, SERVICII)	
<p>industria alimentară, textilă, confecții, încălțăminte;</p> <p>6. Existența materiilor prime pentru industria alimentară;</p> <p>7. Ponderea crescută a cifrei de afaceri a microîntreprinderilor și IMM-urilor</p> <p>8. Existența potențialului pentru obținerea de produse ecologice.</p> <p>9. Forța de muncă tânără;</p> <p>10. Creșterea numărului de întreprinderi în sectorul productiv;</p> <p>11. Ponderea ridicată a proprietății private asupra terenului arabil și efectivului de animale;</p> <p>12. Suprafața mare de teren arabil (care se pretează unei game largi de culturi agricole);</p> <p>13. Existența unor suprafețe apreciable ocupate cu culturi pomi-viticole și posibilitatea extinderii acestora;</p> <p>14. Existența unor podgorii cu tradiție</p> <p>15. Utilizarea redusă a pesticidelor și îngrășămintelor</p> <p>16. Existența unei activități încă susținute în sectorul productiv agricol și a unei culturi locale în acest domeniu</p> <p>17. Poziția geografică a municipiului, la granița estică a UE</p> <p>18. Existența punctului de trecere a frontierei cu Republica Moldova</p>	<p>local, cândva reprezentat de industria ușoară a orașului și de potențialul său viticol, municipiul Huși - “<i>Orașul dintre vii</i>” - fiind una dintre zonele viticole cele mai importante ale țării</p> <p>7. Lipsa culturii asociative și slaba cooperare între întreprinderi;</p> <p>8. Lipsa unui sistem de sprijin pentru implementarea noțiunilor de marketing, management, asigurare a calității în IMM-urile din județ;</p> <p>9. Ponderea redusă a IMM-urilor în sectorul productiv și de servicii (cu excepția comerțului și alimentației publice);</p> <p>10. Slaba informare a IMM-urilor cu privire la normele europene</p> <p>11. Ponderea mică a suprafețelor cuprinse în exploatații agricole mari;</p> <p>12. Lipsa unor sisteme de colectare, prelucrare și valorificare superioară a produselor specifice;</p> <p>13. Ponderea mare a populației ocupate în agricultură și în sectorul public;</p> <p>14. Productivitate și eficiență economică scăzută;</p> <p>15. Lipsa de platforme logistice echipate și amenajate conform standardelor, astfel încât să poată susține o activitate logistică importantă – platforme logistice, depozite, hale.</p> <p>16. O scădere vertiginoasă a sectoarelor economice productive și orientarea exclusivă a activităților economice pe servicii adresate populației și altor sectoare economice, care sunt într-o continuă scădere de putere economică.</p>
Oportunități	Amenințări



V. DEZVOLTARE ECONOMICĂ (INDUSTRIE, AGRICULTURĂ, COMERȚ, SERVICII)

1. Creșterea asistenței financiare din partea Uniunii Europene pentru IMM-uri, prin Fondurile Structurale;
2. Înființarea în județ a Biroului Agenției Naționale pentru IMM-uri;
3. Diversificarea programelor naționale de sprijin pentru IMM;
4. Inițierea unor programe de dezvoltare;
5. Constituirea Euroregiunii Siret – Pru – Nistru, în care județul Vaslui este membru fondator
6. Posibilitatea accesării creditelor cu dobândă subvenționată pentru crearea de noi locuri de muncă;
7. Existența programelor guvernamentale de susținere a sectorului IMM;
8. Posibilitatea de accesare a Fondului European Agricol pentru finanțarea agriculturii și dezvoltării rurale
9. Tendința de creștere a consumului odată cu optimizarea aspectelor sociale
10. Prețul accesibil al pământului facilitează apariția proprietăților mijlocii și mari
11. Criza economică și noile reglementări europene privind subvenționarea sectorului productiv agricol

1. Criza financiară mondială
2. Oferte de creditare greu accesibile (garanții mari) și actuala limitare a accesului la credite;
3. Rata ridicată a dobânzii la credite;
4. Fluctuația ofertei de locuri de muncă de la sezon la sezon și de la an la an;
5. Instabilitatea legislativă;
6. Lipsa facilităților pentru investiții;
7. Infrastructură (transport, gaze naturale, etc) dezvoltată insuficient
8. Cunoștințe insuficiente legate de elaborarea și administrarea proiectelor finanțate din Fondurile Structurale;
9. Resurse financiare insuficiente pentru co-finanțarea proiectelor finanțate prin Fonduri Structurale
10. Concurența importului de produse agro- alimentare de pe piața UE
11. Salarizarea demotivantă a persoanelor cu înaltă calificare;
12. Lipsa de informare cu privire la legislația Uniunii Europene
13. Insuficiența personalului cu experiență în atragerea fondurilor structurale la nivel local;
14. Dispariția culturii economice și a micilor producători agricoli



VI. FORȚA DE MUNCĂ

Puncte tari	Puncte slabe
<ol style="list-style-type: none">1. Spor natural ridicat2. Ponderea ridicată a populației tinere;3. Scăderea ratei șomajului înregistrat, de la 14,7 în anul 2002, la 11 % în 2006;4. Ponderea șomerilor tineri în totalul șomerilor înregistrați, a scăzut de la 25,2 % în 2002, la 24,36 % în 2004 (înregistrând cea mai mică valoare din regiune, 20,7 %);5. Ponderea absolvenților înregistrați la AJOFM Vaslui - pe anumite ramuri ale economiei municipiului Huși – în total absolvenți înregistrați, a scăzut, ceea ce denotă că a crescut numărul locurilor de muncă pentru aceste ramuri: <i>construcții, instalații și lucrări publice</i>, de la 10,97 % în anul 2002, la 5,38 % în anul 2005 (vezi tab. 4.3.1); <i>comerț</i>, de la 6,98 % în anul 2002, la 0,83 % în anul 2005; <i>industrie textilă și pielărie</i>, de la 13,30 % în 2002, la 7,09 % în anul 2005;	<ol style="list-style-type: none">1. Forța de muncă insuficient calificată și rezistența la schimbare;2. Rata șomajului ridicată, peste media regională (în anul 2004, 10,3 % față de media pe regiune, de 6,2 %);3. Pondere ridicată a absolvenților șomeri, pe anumite ramuri (din total absolvenți înregistrați): <i>mecanică</i> (de la 26,26 % în anul 2002 a crescut la 36,17 % în anul 2005); <i>agricultură</i> (a crescut de la 9,18 % în anul 2002 la 11,88 % în 2005)4. Șomerii cu nivel scăzut de educație au o pondere în total șomeri de peste 80,0% (86,0 % în 2002, 86,9 % în 2003, 81,3 % în 2004 și 83,9 % în 2005), valorile fiind apropiate de media pe regiune ;5. Pierderea progresivă a resursei umane calificate datorită lipsei de oportunități și a unui perspective de dezvoltare economico-sociale.6. Îmbătrânirea populației datorită migrației tineretului spre centrele mari apropiate.



VI. FORȚA DE MUNCĂ

Oportunități	Amenințări
<ol style="list-style-type: none">1. Implementarea măsurilor prevăzute în Planul Județean de Ocupare, elaborat de AJOFM Vaslui, anual; și în Strategia de formare profesională continuă, pe termen scurt și mediu, 2005-2010, elaborată și la nivelul AJOFM Vaslui;2. Existența cadrului legal oferit de Legea 76/2002, actualizată, privind sistemul asigurărilor pentru șomaj și stimularea forței de muncă;3. Existența cadrului legislativ favorabil angajării șomerilor și absolvenților de învățământ mediu și superior;4. Consilierea și orientarea profesională prin centrele din cadrul AJOFM Vaslui;5. Tendința ascendentă din ultimii ani, la nivel local, în ceea ce privește oferta locurilor de muncă pentru domeniile: <i>construcții</i> (de la 4,7 % în 2003, la 22,2 % în anul 2005), <i>prestări servicii</i> (18,2 % din total locuri de muncă, în 2005), <i>industrie</i> (14,1 % în 2005), <i>comert</i> (7,2 % în 2005), cu posibilitatea creării unor noi locuri de muncă în aceste domenii, odată cu aderarea la UE;	<ol style="list-style-type: none">1. Migrația forței de muncă calificate în exteriorul județului;2. Schimbări rapide și imprevizibile în economie în urma aderării la UE, cu implicații negative pe piața forței de muncă (calificări/competențe);3. Lipsa furnizorilor de formare profesională autorizați, pentru meserii pentru care se oferă locuri de muncă: construcții, industria pielăriei, prestări servicii, etc.4. Tendința descendentă, la nivel național și internațional, în ceea ce privește menținerea locurilor de muncă în industrie, construcții, servicii, pe fondul crizei financiare mondiale.5. Degradarea mediului și a potențialului forestier, precum și a celui piscicol



VII. TURISM ȘI AGREMENT	
Puncte tari	Puncte slabe
<ol style="list-style-type: none">1. Existența condițiilor dezvoltării turismului religios, rural, cultural-istoric, pescuit și vânătoare2. Ponderea ridicată a proprietății private în domeniul turismului;3. Existența unor obiective cultural-religioase cu potențial turistic;4. Existența unor manifestări de tradiție pentru folclorul regiunii ;5. Existența unor zone cu potențial natural, care pot fi valorificate ca zone de agrement - Zona agrement Recea, popasul turistic "Dobrina"6. Existența unor zone propuse pentru a fi recunoscute ca arii protejate și situri Natura 20007. Existența apelor curative de la Ghermănești8. Poziție favorabilă pentru turismul de tranzit	<ol style="list-style-type: none">1. Inexistența unor facilități pentru turiști în mediul rural;2. Numărul foarte mic de întreprinderi cu activitate în domeniul turistic.3. Indicele redus de ocupare a capacităților turistice;4. Calitatea slabă a serviciilor specifice turismului;5. Insuficienta dezvoltare a potențialului turistic existent;6. Insuficienta promovare a potențialului turistic al municipiului;7. Oferta turistică limitată datorită structurilor de cazare și alimentație publică nediversificată
Oportunități	Amenințări
<ol style="list-style-type: none">1. Susținere puternică pentru programele turistice cu finanțare comunitară2. Conștientizarea rolului turismului în devenirea economică a regiunii.	<ol style="list-style-type: none">1. Migrarea turistică către alte țări sau/și regiuni2. Afectarea patrimoniului turistic prin urbanizare necontrolată și poluare difuză.3. Pierderea atractivității unor obiective antropice prin degradarea acestora.4. Perpetuarea ineficienței economice și sociale a turismului zonal.5. Lipsa conștientizării importanței dezvoltării turismului și agrementului.



CAPITOLUL 7. Direcțiile de dezvoltare ale municipiului orașului Huși pentru perioada programatică 2007 – 2013

Municipiul Huși este un centru vini-viticol de importanță națională, cu o comunitate liniștită și ospitalieră, un spațiu de tranzit între Est și Vest.

Putem încadra Municipiul Huși ca fiind *situat în centrul unei zone rurale, având astfel șansa de a câștiga populație din mediul rural, este un oraș care are legături cu zone urbane mari mai îndepărtate (Iași, Vaslui), liniile de comunicații fiind bune și, parțial, un oraș care a reușit să dezvolte o specializare particulară, capabilă să ofere un suport tehnic sau de altă natură, la fel de importantă ca și un oraș mare, precum și forță de muncă la fel de competentă ca și marile orașe, și aici ne referim la experiența locală în domeniul industrializării vinului și viticulturii.*

Probleme generale ale orașelor mici și mijlocii

Există tendința, pe termen lung, de creștere a inegalităților dintre sistemele europene de orașe și declinul relativ al orașelor mici și mijlocii, motivul fiind *micșorarea distanțelor cu consecințe directe asupra creșterii vitezei de comunicare*. Orașele mici și mijlocii care jucau rolul de canal de comunicare sunt scurt-circuitate, iar clientela lor este preluată de către orașele mai mari care, astfel, își sporesc aria de influență. În aceste condiții, există o tendință ca orașele mici și mijlocii să piardă rezidenți și locuri de muncă în favoarea orașelor mai mari, iar evoluțiile economice, tehnologice și sociale au acționat, în mare măsură, împotriva lor.

Probleme cu care se confruntă Municipiul Huși / Soluții posibile

În general, aceste orașe trebuie să atingă o dimensiune minimă – “o masă critică” - pentru a fi capabile să ofere și să susțină o gamă largă de servicii, atât publice cât și economico-sociale, și echiparea socială și culturală de care are nevoie comunitatea pentru a putea concura, în condiții relativ egale, cu alte comunități, mai mari. Faptul că Municipiul Huși se află într-o zonă rurală poate însemna, pe viitor, creșterea populației și a forței de muncă disponibile în mediul urban datorită descreșterii numărului de locuri de muncă în mediul rural.

Apropierea relativă de orașe semnificativ mai mari (Iași, Vaslui) îi poate conferi accesul la resurse și echipamente – ex., aeroport, alte tipuri de servicii pentru mediul privat, servicii culturale etc. – dar, pentru ca legăturile să reprezinte o opțiune viabilă este necesar ca municipiul Huși să poată dezvolta specializări care conferă un avantaj competitiv în raport cu alte orașe. Municipiul Huși își poate exploata două dintre avantajele localizării sale – situarea într-o zonă viticolă, care a determinat existența unei specializării care să-i creeze un avantaj competitiv, precum și situarea în apropiere de granița cu Republica Moldova, orașul fiind tranzitat de transportul de marfă spre și dinspre est. Pentru a oferi un suport suficient întreprinderilor și servicii satisfăcătoare rezidenților, *Huși trebuie să mențină specializarea în domeniul vini-viticol, să dezvolte infrastructurile și serviciile care să înglobeze tehnologia și disponibilitatea unei forțe de muncă calificate, și să puna în valoare situarea pe granița de est a Uniunii Europene, în apropierea Coridorului Pan-European IX și într-un nod al transportului rutier de mărfuri*. Este de subliniat faptul că toate aceste măsuri trebuie gândite în corelare cu creșterea posibilităților de educație și formare privind calificările și metodele de gestiune specializate care sunt cerute de industriile și serviciile locale.

În practică, una dintre cele mai mari tentații care pot fi oferite de orașele mici și mijlocii este calitatea vieții în raport cu marile zone urbane.



Considerând și acest aspect, recomandăm îmbunătățirea echipamentelor colective, instituțiilor culturale și de recreere pentru a spori atracția orașului, dezvoltarea unor bune comunicații (legături telefonice și mijloace de transport) cu orașele mijlocii și mari din regiune și din alte parti ale țării și ale Uniunii Europene, întărirea legăturilor, cand este posibil, cu orașele vecine cu scopul de a atinge un nivel al cererii suficient pentru a justifica dezvoltarea serviciilor și echipamentelor comune, incluzând legături de transport de mare viteză, întărirea capacității locale de planificare și de punere în practică a unei strategii de dezvoltare urbană, adoptarea de măsuri și în ceea ce privește accesul la serviciile urbane sanitare și culturale.

Serviciile sanitare de calitate și accesibile, serviciile sociale, formarea profesională, comerțul en-detail și administrația publică sunt vitale pentru competitivitatea urbană și calitatea vieții. În plus, calitatea serviciilor de sănătate (în special medicina preventivă) ar trebui să îmbunătățească condiția fizică și capacitatea de muncă a populației, fiind necesară o infrastructură de servicii de calitate. Acestea trebuie să includă și accesul on-line la serviciile publice (de exemplu, e-guvernare, e-sănătate și e-educație/domenii de formare profesională), menită să reducă izolarea anumitor categorii (bătrâni) sau să permită accesul non-stop și în detaliu pentru tineri sau jucătorii pe piața muncii.

Capacitatea administrației publice locale de a pune la dispoziția comunității servicii de calitate, eficiente și transparente, de a implica cetățenii în procesul de adoptare a deciziilor majore, de a conferi o identitate orașului, de a răspunde provocărilor contemporane va fi de o importanță majoră în punerea în aplicare a tuturor acestor recomandări. Administrația are nevoie de asumarea acestei viziuni asupra municipiului Huși, de un corp de profesioniști.

Domeniile cheie ale atractivității și competenței orașului sunt cultură și diversitatea. Viziunea culturală pe termen lung poate reprezenta un element de bază pentru planurile de dezvoltare socio-economică, fiind necesară integrarea unităților și activităților culturale în abordarea planificării orașului și regenerării urbane. Identitatea și imaginea municipiului Huși sunt determinate, în mare parte, de viața culturală locală. De aceea, recomandăm orientarea administrației publice locale spre susținerea unor proiecte ale instituțiilor culturale din subordine, menite să puna în valoare patrimoniul existent și să dezvolte noi căi de exprimare culturală locală - crearea unui centru multimedia și de documentare la biblioteca municipală, lansarea unor manifestări teatrale legate de numele lui Alexandru Giugaru. Acest gen de manifestări ar integra evenimentele din Huși, implicit orașul, pe agenda națională a manifestărilor culturale.

Alături de aspectele culturale, cele de calitate a mediului și locuirii reprezintă un element cheie determinant al atractivității orașului. Toate acestea ar putea fi incluse sub umbrela unui brand local pe baza punctelor tari descrise și în urma consultării cu reprezentanții comunității locale. Recomandările, obiectivele și acțiunile propuse pentru derularea procesului de dezvoltare economică și socială a municipiului Huși trebuie să fie supuse unui proces de dezbateră publică, decizia urmând să aparțină tuturor actorilor locali implicați, cu o largă participare a cetățenilor. Procesul de consultare publică va avea scopul de a identifica cele mai bune practici pentru atingerea țintelor stabilite și de a încuraja implicarea cetățenilor în dezvoltarea comunității.



Direcțiile de dezvoltare ale municipiului Huși, identificate prin analiza SWOT, sunt următoarele:

- I. Infrastructură
- II. Învățământ și cultură
- III. Sănătate și servicii sociale
- IV. Mediu și calitatea locuirii
- V. Dezvoltare economică
- VI. Turism și petrecerea timpului liber

Problemele forței de muncă sunt tratate în strânsă corelație cu direcțiile de dezvoltare identificate.

RECOMANDĂRI INFRASTRUCTURĂ

Dezvoltarea infrastructurii reprezintă un obiectiv strategic pentru Municipiul Huși, care va asigura un nivel de viață ridicat pentru locuitorii întregii zone și va conduce la o creștere economică importantă. Modernizarea facilităților și a utilităților precum și îmbunătățirea serviciilor publice reprezintă o cerință a strategiei și trebuie coordonată de către Consiliul Local. Municipiul Huși are o localizare foarte bună față de rețele de transport importante, având legături bune cu orașele mari din apropiere (rutiere și feroviare) și este necesară o abordare care să pună în valoare poziția geografică strategică. Un prim pas pentru identificarea problemelor și soluțiilor tehnice îl reprezintă actualizarea Planului Urbanistic General, care datează din 1999.

Modernizarea drumurilor locale și iluminatul stradal reprezintă o primă acțiune care trebuie întreprinsă din această perspectivă. Trebuie luate primele măsuri pentru începerea procesului de modernizare stradală. Aceasta poate avea un efect important pentru deschiderea de activități comerciale în toate zonele orașului. Totodată, realizarea unei rute ocolitoare a municipiului va avea un efect pozitiv asupra traficului în oraș și a calității factorilor de mediu, permițând transportului greu, de mărfuri și materii prime să reducă timpul și cheltuielile. Construcția de noi parcuri va fluidiza circulația în municipiu.

Infrastructura de utilități joacă un rol important în stabilirea calității vieții și a nivelului de dezvoltare economică, iar proiectele privind realizarea rețelei de alimentare cu apă potabilă în zonele neacoperite și modernizarea rețelelor învechite, realizarea sistemului de canalizare în aceleași zone, modernizarea stației de epurare și modernizarea și reabilitarea sistemului de încălzire termică se află printre priorități.

O altă acțiune importantă o reprezintă îmbunătățirea infrastructurii de IT și comunicații, ceea ce va avea ca efect atât dezvoltarea afacerilor, cât și îmbunătățirea serviciilor publice oferite de Consiliu și de alte instituții publice. Reabilitarea rețelei IT și de comunicații presupune cheltuieli ridicate, ceea ce impune stabilirea de parteneriate cu companii private. Aceasta va favoriza și implementarea de soluții de e-guvernare/e-administrație, e-educație și e-sănătate.

RECOMANDĂRI ÎNVĂȚĂMÂNT ȘI CULTURĂ

În municipiul Huși există o infrastructură relativ bună a sistemului școlar, dar este, încă, nevoie de investiții importante în dotarea și modernizarea infrastructurii. Pentru a îmbunătăți nivelul acesteia este nevoie de măsuri pe termen lung.



Școala nu există fără elevi; problemele abandonului școlar ar trebui abordate primele, pentru a soluționa și situații de excluziune socială. Autoritățile locale trebuie să se implice, alături de instituțiile de profil, în programe de prevenire a abandonului școlar și de reintegrare a celor care au părăsit deja școala. O abordare care consideră incluziunea socială drept o prioritate pune accentul pe accesul la educație al persoanelor cu handicap, minorităților, în special al elevilor rromi.

Învățarea unei meserii, dezvoltarea carierei tinerilor trebuie să rămână permanent în atenția autorităților. Pregătirea competitivă pentru o piață a muncii în dezvoltare, marcată și de recesiunea economică, este esențială pentru tinerii absolvenți.

Astfel, devine esențială crearea de parteneriate pentru creșterea importanței educației pe piața muncii, cu accentul pus pe dezvoltarea educației antreprenoriale.

Pe această linie contribuie și instituțiile culturale subordonate Primăriei; Casa de Cultură "Al. Giugaru" organizează cursuri de educație continuă în domeniile operării de calculatoare, servicii (barman/ospătar/bucătar), comercial (vânzător) etc.

Reiterăm recomandările privind susținerea unor proiecte ale instituțiilor culturale din subordine, menite să pună în valoare patrimoniul existent și să dezvolte noi căi de exprimare culturală locală - crearea unui centru multi-media și de documentare la biblioteca municipală, lansarea unor manifestări teatrale legate de numele lui Alexandru Giugaru.

RECOMANDĂRI SĂNĂTATE ȘI SERVICII SOCIALE

În Huși există o infrastructură medicală – un spital, 12 cabinete medicale, 10 farmacii, un dispensar medical școlar – și personal medical de specialitate, dar calitatea serviciilor oferite pacienților depinde și de dotările medicale existente, de calitatea clădirilor în care funcționează aceste facilități medicale.

Spitalul municipal „Dr. N. Hortolomei” are nevoie de îmbunătățiri serioase și urgente, precum și de noi clădiri în care să-și extindă activitatea, astfel Secția de boli infecțioase are nevoie de (clădire din anul 1900, RK în 1996) instalații sanitare, apă și canalizare, Secția de chirurgie (clădire din anul 1930, necesită RK) are nevoie de întocmirea unui studiu de fezabilitate pentru consolidarea structurii, fiind o clădire cu risc seismic major, înlocuirea tuturor instalațiilor sanitare, a instalațiilor termice, a instalațiilor electrice, finisaj intern și extern, Dispensarul TBC (clădire din anul 1890) necesită reparații, Secția de Fizioterapie nu are locație proprie, iar cele trei corpuri de patrimoniu din str. 1 Decembrie nr. 40 care necesită reparații capitale, renovare și întreținere. Recomandăm reabilitarea și modernizarea tuturor clădirilor spitalului, precum și dotarea cu aparatură performantă.

Serviciile de Asistență socială și protecție a copilului reprezintă competente de bază ale administrației publice locale. Consiliul Local și Primăria Huși își propun asigurarea unor servicii sociale de calitate, eficiente, care să vină în sprijinul tuturor categoriilor defavorizate și care să prevină excluziunea socială.

Gama de recomandări este suficient de largă pentru a acoperi majoritatea problemelor cu care se confruntă comunitatea municipiului Huși. Principalele proiecte vizează construirea unui Centru social multifuncțional, extinderea cantinei de ajutor social, sprijinirea tinerilor postinstituționalizați în vederea obținerii unui loc de muncă, implicarea societății civile în dezvoltarea și modernizarea



infrastructurii, în special a infrastructurii sociale, instruirea persoanelor/grupurilor vulnerabile în dezvoltarea unei mici afaceri.

Protecția adulților și a persoanelor vârstnice sunt de o mare importanță pentru comunitatea locală. Construcția unui cămin de bătrâni, servicii sociale specializate pentru vârstnici, organizarea unui centru de zi în cartierul care are cel mai mare procent de persoane în vârstă, sunt propuneri de proiecte care pot crește sensibil calitatea vieții locuitorilor.

Protecția socială a copiilor, a persoanelor cu handicap, a vârstnicilor, incluziunea socială, rămân priorități ale administrației publice locale din municipiul Huși.

RECOMANDĂRI MEDIU ȘI CALITATEA LOCUIRII

Unul dintre obiectivele programelor de mediu pe care și le propune Primăria Municipiului Huși îl reprezintă reducerea poluării factorilor de mediu, ceea ce va determina și îmbunătățirea calității vieții.

Prioritățile în acest domeniu sunt reprezentate de programele și proiectele care vizează îmbunătățirea calității solului, aerului, apelor de suprafață, eficientizarea și modernizarea sistemului de colectare a deșeurilor, implementarea unui sistem de colectare selectivă a deșeurilor, ecologizarea cursurilor de apă, modernizarea sistemelor de furnizare a apei și de canalizare, modernizarea stației de epurare, modernizarea sistemului de încălzire centralizată, fără a reduce importanța programelor de informare și educare a populației.

Întreaga politică de dezvoltare socio-economică locală trebuie privită din perspectiva respectării principiilor de protecție a mediului, inclusiv a principiului “poluatorul plătește”, bazată pe viziunea asupra dezvoltării durabile a municipiului Huși.

Unul dintre instrumente îl va reprezenta stabilirea de legături și parteneriate în mediul economic local, pentru a propune un efort comun de reducere a poluării.

O abordare strategică în gestionarea deșeurilor va include modernizarea serviciilor locale, implementarea unui sistem integrat al managementului deșeurilor, dotarea cu echipamente, asigurarea personalului.

Problema gestionării riscurilor naturale include problemele legate de riscul la inundații și în caz de seism.

Pentru realizarea acestor programe și proiecte este necesară atragerea de finanțări – guvernamentale, Fondurile Structurale, investiții private. Impactul pe care îl poate avea nivelul Fondurilor Structurale în acest domeniu este unul esențial, atât pentru proiectele care pot fi derulate sub Programul Operațional Sectorial pentru Mediu, cât și al celor sub alte programe operaționale (Regional etc.). De asemenea, încurajarea celorlalți actori locali de a accesa fonduri europene sau guvernamentale va constitui o prioritate în acest domeniu.

Recomandăm și organizarea unui compartiment / oficiu pe probleme de mediu în cadrul Primăriei Municipiului Huși, ale cărui atribuții să vizeze identificarea problemelor prioritare, a actorilor implicați în soluționarea acestora, să propună metode de rezolvare, să gestioneze implementarea programelor și proiectelor specifice.



Recomandări Dezvoltare Economică

Pentru Municipiul Huși, ca mărime, nivel de dezvoltare și localizare, este o prioritate majoră să identifice modalitățile prin care să facă față noilor provocări privind dezvoltarea economiei și modernizarea mediului de afaceri.

Municipiul Huși își propune să devină competitiv în economia modernă a României și Uniunii Europene, pregătit să absoarbă Fondurile Structurale puse la dispoziție de către Uniunea Europeană.

Primăria Municipiului Huși își propune să realizeze o serie de intervenții viitoare în toate sectoarele, insistând pe sprijinul acordat structurilor de afaceri și investițiilor, în special celor realizate de firmele locale. Scopul final este de a crește nivelul de trai pentru toți cetățenii, pentru întreaga comunitate, și de a redistribui forța de muncă prin intermediul economiei locale.

Sprijinirea mediului de afaceri prin constituirea premiselor și a infrastructurii de afaceri locale este unul dintre obiective, menit să impulsioneze dezvoltarea de noi investiții private, locale și străine. Pentru aceasta și, luând în considerare și locația în apropierea punctului de trecere a frontierei cu Republica Moldova pentru transporturile rutiere de mărfuri, înființarea unui parc industrial / parc logistic, secondat de un incubator de afaceri, reprezintă modalitatea recomandată de sprijinire a procesului de modernizare a economiei. Propunerea este susținută și de localizarea municipiului Huși într-o largă zonă agricolă, în apropierea unor zone agricole importante din Republica Moldova.

Această structură ar putea pune la dispoziția mediului de afaceri o serie de servicii de specialitate, cum ar fi:

- Promovarea noilor afaceri în zonă;
- Sprijinirea tinerilor, atât din mediul urban cât și din mediul rural, care doresc să-și pornească o afacere;
- Punerea la dispoziția firmelor interesate spații de birouri, terenuri pentru spații de producție și depozitare
- Efectuarea de studii de piață la cererea potențialilor investitori;
- Informarea Consiliului Local privind indicatorii economici locali;
- Asistență pentru firmele locale prin furnizarea de informații și consultanță;
- Asistență pentru firmele locale în organizarea de târguri și în utilizarea altor mijloace pentru promovarea activităților lor;
- Stabilirea de legături cu investitori și firme de consultanță pentru dezvoltarea de planuri de afaceri, pentru atragerea de Fonduri Structurale ale Uniunii Europene și pentru implementarea Programelor județene, regionale și naționale de dezvoltare.

Expertiza locală în domeniul vini-viticulturii reprezintă un atu important în proiectele de dezvoltare pe termen mediu și lung. O regândire a modului de abordare a acestui sector, în parteneriat cu instituțiile de profil județene și regionale, cu Universitatea de Agricultură și Medicină Veterinară din Iași, susținută și de atragerea de investiții străine în acest domeniu, poate relansa pe o bază modernă acest sector.

Revitalizarea acestui sector presupune și proiecte de definire a brand-ului local, campanii de comunicare și promovare, inclusiv prin participarea la târguri și expoziții internaționale, organizarea unor astfel de expoziții de profil la Huși, atragerea industriilor orizontale (îmbuteliere, transport etc.), lansarea unor teme de cercetare-dezvoltare în parteneriat cu instituțiile de învățământ superior și cu institutele de cercetare.



Pentru asigurarea nevoilor populației și, în paralel, sprijinirea întreprinzătorilor din comerț, a micilor producători agricoli, propunem consolidarea și modernizarea Pieței Agroalimentare. Aceasta reprezintă un important centru al spațiului urban, iar modernizarea acesteia aduce un plus de valoare întregii zone în care este amplasată.

RECOMANDARI FORTA DE MUNCA

În condițiile recente crize financiare mondiale, programele de dezvoltare în derulare trebuie ajustate și din perspectiva menținerii locurilor de muncă și a ocupării forței de muncă specializate. Planurile generale și locale anti-criză vor trebui să ia în considerație importanța investițiilor publice în menținerea locurilor de muncă.

Obiectivul de a asigura locuri de muncă mai multe și mai bune trebuie să fie abordat mult mai în profunzime, pe baza unei viziuni pe termen mediu.

Administrația publică locală din municipiul Huși, în parteneriat cu instituțiile publice și organizațiile din acest sector – Agenția Județeană pentru Ocuparea Forței de Muncă Vaslui, Direcția pentru Agricultură și Dezvoltare Rurală, organizațiile patronale și sindicale, alte organisme, își propune elaborarea de programe pentru promovarea măsurilor imediate de ocupare a forței de muncă.

Recomandările privind dezvoltarea infrastructurii de afaceri, inclusiv a unui incubator, vizează și crearea de noi locuri de muncă, inclusiv în agricultură.

Unul dintre obiectivele strategice este creșterea ariei de dezvoltare a tehnologiei informației în municipiul Huși, pentru a crea beneficii pentru întreaga comunitate. Recomandăm implementarea, până în 2013, a unei serii de proiecte în acest domeniu, orientate – în special – spre e-guvernare/e-administrație, e-educație, e-sănătate.

Furnizarea de servicii prompte, de calitate și eficiente cetățenilor, îmbunătățirea accesului la educație al copiilor și tinerilor, inclusiv din mediul rural, un mai bun acces pe piața muncii din localitate, dar și din județ sau regiune, promovarea turismului în zona, accesul facil la servicii de sănătate, toate aceste ținte pot fi atinse printr-o mai largă utilizare a tehnologiei informației.

RECOMANDĂRI TURISM ȘI PETRECEREA TIMPULUI LIBER

Municipiul Huși își propune ca unul dintre atuurile sale să fie reprezentat de calitatea vieții în mediul urban. Acest lucru se bazează și pe existența facilităților de petrecere a timpului liber care, alături de construcția imaginii spațiului urban, de mobilarea sa, dau o nouă dimensiune activităților care pot fi organizate și desfășurate în perimetrul municipiului.

Totodată, proiectele de infrastructură de petrecere a timpului liber reprezintă și o ofertă turistică, care poate duce la diversificarea serviciilor oferite în acest domeniu.

Printre proiectele cele mai importante pe care le propunem se numără:

- Modernizarea parcurilor existente și construirea unui parc de 10 ha
- Îmbunătățirea posibilităților de agrement în parcurile existente
- Modernizarea baza de agrement "Recea"
- Dezvoltarea serviciilor și infrastructurii de agrement și sport



- Amenajarea și dotarea locurilor de joacă
- Construirea unui centru sportiv polivalent, care să ofere un spațiu de exprimare sporturilor practicate și pentru care există expertiza la nivel local. Acesta ar putea fi o sala cu o capacitate de circa 2.000 locuri, care să aibă funcțiuni diverse (ex., sala de întruniri sau pentru spectacole), având în apropiere terenuri în aer liber (tenis de camp, fotbal sau alte sporturi în aer liber etc.)
- Derularea de programe de atragere a copiilor și tinerilor spre sport, spre participarea la competiții, manifestări sportive;
- Înființarea unei secții sportive de performanță, în parteneriat cu firmele locale și / sau județene.
- Organizarea, anuală, a unui târg / festival local de masă, care să promoveze brand-ul localității și să ofere ocazia de petrecere plăcută a timpului liber, cu influență și asupra activităților turistice. Un astfel de eveniment poate fi legat de specificul viticol al zonei, poate avea și un caracter transfrontalier, conectând municipiul Huși de zonele similare ca specific din Republica Moldova.

Pentru Municipiul Huși, Turismul poate reprezenta un instrument esențial pentru influențarea creșterii economice a orașului.

Datorită poziționării sale în apropierea frontierei, Huși va putea beneficia de turismul de tranzit. Turismul bazat pe evenimente sportive sau culturale de importanță locală sau microregională reprezintă, de asemenea, o posibilitate de lansare a unui program cu efecte imediate.

Turismul de agrement se bazează atât pe proiectele de dezvoltare a zonelor de agrement din municipiu, cât și pe existența unor zone placute în apropierea orașului. Pe această linie propunem promovarea circuitului turistic prevăzut în strategia regională de dezvoltare a turismului: Huși - Pădureni - Dimitrie Cantemir – Huși.

Îmbunătățirea serviciilor instituțiilor culturale precum și promovarea unor evenimente cu specific local și regional vor fi benefice pentru atragerea turiștilor, dar și pentru sprijinirea economiei locale. Promovarea zonei ca zonă viti-vinicola, includerea localității pe traseul unei rute a vinului – sunt câteva exemple de proiecte care pot fi abordate pe termen scurt.

Forța de muncă calificată în domeniul turismului este redusă ca număr și experiență. Dezvoltarea acestui sector necesită personal calificat, capabil să ofere servicii de calitate, pentru a susține dezvoltarea ulterioară. Primăria Huși va trebui să stabilească parteneriate cu AJOFM, agenții de turism locale, alte asociații, în vederea organizării de stagii de formare profesională în serviciile turistice. O atenție importantă va fi acordată și perfecționării pregătirii personalului muzeistic.

Pentru o abordare strategică a acestui domeniu, recomandăm însușirea concluziilor Planului Urbanistic General actualizat, precum și realizarea unui plan de acțiune / plan de marketing în domeniu, bazat pe liniile strategice stabilite pentru turismul în zonă.



CAPITOLUL 8. Planul de acțiuni al municipiului Huși pentru perioada programatică 2007 – 2013

I. INFRASTRUCTURĂ MODERNIZATA

Obiectiv general: Dezvoltarea și modernizarea infrastructurii de bază și a rețelelor de utilități la nivelul municipiului Huși

Obiective specifice:

- *Planificarea și programarea activităților de dezvoltare și modernizare a infrastructurii*
- *Modernizare infrastructură de utilități*
- *Reabilitare infrastructura rutieră*
- *Îmbunătățirea și dezvoltarea infrastructurii de comunicații*

Acțiuni:

- Întocmirea strategiei de dezvoltare economică și socială a municipiului Huși
- Reactualizarea Planului Urbanistic General
- Întocmirea documentelor strategice și de programare care vor fi considerate necesare – strategie în sectorul turismului, planuri de marketing pentru localitate etc.
- Realizarea rețelei de alimentare cu apă potabilă în zonele neacoperite și modernizarea rețelelor învechite
- Realizarea sistemului de canalizare în zonele neacoperite și modernizarea rețelelor învechite
- Modernizare stației de epurare
- Modernizarea și reabilitarea sistemului de încălzire (rețeaua termică)
- Modernizarea sistemului de iluminat stradal și a rețelei electrice
- Întreținerea, modernizarea și reabilitarea tuturor străzilor din municipiu
- Amenajarea unei variante ocolitoare a municipiului
- Construirea de parcări
- Realizarea unui sistem integrat informatic al Primăriei Municipiului Huși

II. MODERNIZAREA SISTEMULUI EDUCAȚIONAL ȘI REVIGORAREA CULTURALĂ

Obiectiv general: Dezvoltarea structurilor specifice serviciilor de învățământ și cultură și formarea personalului de specialitate care să deservească aceste servicii

Obiective specifice:

- *Construirea, modernizarea instituțiilor de învățământ, cultură și sport*
- *Promovarea și valorificarea diversității culturale în educație*

Acțiuni:



- Consolidare și modernizare a Casei de Cultură "Alexandru Giugaru"
- Construirea a 6 Grădinițe cu program prelungit
- Reabilitarea și conservarea cladirilor de patrimoniu
- Modernizarea infrastructurii de IT în scolile din municipiul Huși
- Conservarea și punerea în valoare a culturii, obiceiurilor, tradițiilor și folclorului local
- Construirea unor săli de sport / complex sportiv
- Înființarea unei echipe sportive de performanță
- Promovarea și sprijinirea învățământului vocațional, profesional și tehnic;
- Sprijinirea agenților economici care investesc în creșterea calității resurselor umane
- Promovarea unor programe de formare sau reconversie profesională adaptate la cerințele pieței muncii
- Organizarea de schimburi de experiență între diverșii actori ai dezvoltării
- Diversificarea profilelor de învățământ, cu adaptarea la noile cerințe ale agenților economici
- Definirea unui brand al municipiului
- Promovarea potențialului cultural al orașului - prin mass media, broșuri de popularizare
- Promovarea calității vieții prin evenimente festivaliere
- Înființarea unui centru multi-media în cadrul Bibliotecii

III. ÎMBUNĂTĂȚIREA SISTEMULUI DE SĂNĂTATE ȘI A SERVICIILOR SOCIALE

Obiectiv general: Dezvoltarea structurilor specifice serviciilor de sănătate și serviciilor sociale, asigurarea accesului la aceste servicii pentru toate categoriile de populație.

Obiective specifice

- *Dezvoltarea infrastructurilor de sănătate și asistență socială*
- *Parteneriat public-comunitate în scopul dezvoltării și diversificării serviciilor sociale*
- *Dezvoltarea serviciilor sociale și sprijinirea diversificării ONG-urilor potrivit problemelor*

Actiuni

- Construirea unui Centru social multifuncțional
- Extindere cantină ajutor social
- Reabilitarea clădirilor spitalului
- Contribuire la modernizarea secțiilor spitalului prin dotare cu mobilier sanitar și aparatură performantă
- Implicarea societății civile în dezvoltarea și modernizarea infrastructurii, în special a infrastructurii sociale
- Înființarea unui cămin pentru bătrâni
- Înființarea unui centru de zi pentru persoane vârstnice
- Implementarea de programe de asistență pentru persoanele în vârstă
- Susținerea activă a ONG-urilor
- Stimularea dialogului între sectorul public și cel privat
- Sprijinirea tinerilor postinstituționalizați în vederea obținerii unui loc de muncă
- Instruirea persoanelor/grupurilor vulnerabile în dezvoltarea unei mici afaceri
- Sprijinirea agenților economici care investesc în creșterea calității resurselor umane
- Sprijin acordat implementării unor politici proactive de combatere a șomajului



- Promovarea programelor de combatere a sărăciei în special în grupurile defavorizate
- Promovarea incluziunii sociale în mediile defavorizate, inclusiv rromi și eliminarea excluziunii sociale prin campanii de informare
- Identificarea și monitorizarea copiilor aflați în situații de risc
- Dezvoltarea gamei de servicii pentru persoanele cu handicap
- Întărirea rolului primăriei ca centru de comunicare și informare în sprijinul promovării programelor economice, sociale și culturale, prin comunicare bidirecțională cetățean-funcționar public;
- Creșterea gradului de calificare a funcționarilor din serviciile publice, prin urmarea unor cursuri de perfecționare, pentru creșterea calității serviciilor publice
- Modernizarea și ameliorarea calității serviciilor sociale
- Implementarea unei campanii împotriva violenței domestice
- Dezvoltarea gamei de servicii pentru persoanele cu handicap
- Atragerea de medici de familie și de specialitate prin oferirea de facilități și locuințe

IV. ÎMBUNĂTĂȚIREA CALITĂȚII MEDIULUI ȘI A LOCUIRII

Obiectiv general: Îmbunătățirea calității mediului și a locuirii în municipiul Huși

Obiective specifice:

- *Modernizarea, reabilitarea și dezvoltarea fondului existent de locuințe în parteneriat cu asociațiile de proprietari*
- *Îmbunătățirea calității mediului*

Actiuni

- Construire a 50 locuințe sociale pentru cetățenii de etnie romă, în cartierul "Dacia"
- Construcția de locuințe pentru tineri
- Construcția de locuințe sociale
- Realizarea unui proiect de regenerare urbană pentru zona centrală
- Începerea lucrărilor pentru protejarea clădirilor de patrimoniu
- Program pentru realizarea unui sistem eficient de gestionare a deșeurilor
- Programe pentru reducerea poluării atmosferice
- Programe educaționale și de instruire a populației
- Introducerea unui sistem urban de colectare selectivă a deșeurilor
- Amenajarea unor platforme de colectare moderne, betonate, închise care să nu permită răspândirea gunoierului colectat
- Sprijinirea proiectelor care vizează reducerea impactului negativ al activității umane asupra mediului înconjurător
- Ecologizarea cursurilor de apă

V. DEZVOLTAREA MEDIULUI DE AFACERI



Obiectiv general: Consolidarea mediului de afaceri și investițional în municipiul Huși

Obiective specifice:

- *Creșterea economiei locale prin crearea unui spațiu competitiv pentru investiții comerciale, rezidențiale și de afaceri*
- *Atragerea de investiții*
- *Identificarea și susținerea parteneriatelor public-private*

Actiuni:

- Consolidare și modernizare Piața Agroalimentară
- Sprijinirea dezvoltării afacerilor prin înființarea unei structuri de afaceri – de tip parc industrial, logistic
- Facilitarea accesului la programe de actualizare tehnologică sau re tehnologizare conform normelor U.E. (tehnologii curate, tehnologii care reduc impactul activității economice asupra mediului înconjurător)
- Identificarea spațiilor neocupate din cadrul platformelor industriale
- Acordarea de facilități și stimulente investitorilor
- Extinderea rețelelor de utilități în zonele previzibil viitoare zone țintă pentru investitori
- Promovarea și prezentarea pe site-ul Primăriei a firmelor mici
- Elaborarea și implementarea unei campanii de marketing în scopul promovării municipiului
- Promovarea și dezvoltarea prin proiecte a unui brand economic al municipiului Huși legat de specificul vini-viticol
- Cooperarea între actorii dezvoltării locale în vederea atragerii de investitori
- Stimularea dezvoltării serviciilor de consultanță în diverse domenii manageriale și de investiții
- Sprijinirea investițiilor în surse alternative de energie
- Cooperare transfrontalieră pentru dezvoltarea afacerilor la graniță
- Alocare coordonată a terenurilor pentru viitoarele activități comerciale, servicii publice, transport, locuințe, educație, sănătate, protecția mediului, astfel încât o activitate specifică să nu dăuneze altei activități din punct de vedere al amplasamentului, volumelor și distanțelor;
- Promovarea cooperării locale, regionale, naționale și internaționale
- Clarificarea situației juridice a unor terenuri sau imobile care în prezent nu au un proprietar bine definit

VI. DEZVOLTARE TURISM ȘI DIVERSIFICAREA POSIBILITĂȚILOR DE PETRECERE A TIMPULUI LIBER

Obiectiv general: Creșterea atractivității turistice a municipiului Huși și diversificarea modului de petrecere a timpului liber

Obiective specifice:

- *Dezvoltarea infrastructurii existente de petrecere a timpului liber*
- *Dezvoltarea de servicii turistice*



Acțiuni:

- Modernizarea parcurilor existente și construirea unui parc de 10 ha
- Îmbunătățirea posibilităților de agrement în parcurile existente
- Modernizare bază de agrement Recea
- Dezvoltarea serviciilor și infrastructurii de agrement și sport
- Colaborarea cu consiliile locale ale localităților vecine pe teritoriul cărora se găsesc zone de agrement
- Amenajarea și dotarea locurilor de joacă
- Diversificarea ofertei pentru petrecerea timpului liber: identificare și amenajare spații
- Editarea unei broșuri turistice
- Diversificarea posibilităților de cazare hoteliere
- Promovarea circuitului turistic prevăzut în strategia regională de dezvoltare a turismului: Huși - Pădureni - Dimitrie Cantemir - Huși

CAPITOLUL 9. Surse de finantare

1. INFRASTRUCTURA

Proiectul / Acțiunea	Perioada de implementare	Încadrare finanțare
<i>1.1. Planificarea și programarea activităților de dezvoltare și modernizare a infrastructurii</i>		
1.1.1. Reactualizarea Planului Urbanistic General	2009 - 2010	Buget Local
<i>1.2 Modernizare infrastructură de utilități</i>		
1.2.1. Realizarea rețelei de alimentare cu apă potabilă în zonele neacoperite și modernizarea rețelelor îvechite	2009 - 2010	Buget Local POS Mediu Axa prioritară 1: Extinderea și modernizarea sistemelor de apă și apă uzată 1.1: Extinderea/modernizarea sistemelor de apă și apă uzată
1.2.2. Realizarea sistemului de canalizare în zonele neacoperite și modernizarea rețelelor învechite	2009 - 2010	Buget Local POS Mediu Axa prioritară 1: Extinderea și modernizarea sistemelor de apă și apă uzată 1.1: Extinderea/modernizarea sistemelor de apă și apă uzată
1.2.3. Modernizare Stație de epurare	2009 - 2010	Buget Local POS Mediu Axa prioritară 1: Extinderea și modernizarea sistemelor de apă și apă uzată 1.1: Extinderea / modernizarea sistemelor de apă și apă uzată
1.2.4. Modernizarea și reabilitarea sistemului de încălzire termică	2009 - 2010	Buget de stat Alte fonduri
1.2.5. Modernizarea sistemului de iluminat stradal și a rețelei electrice	2009 - 2010	Buget local Buget de stat



Strategia de dezvoltare locală a municipiului Huși pentru perioada programatică
2007 – 2013



Proiectul / Acțiunea	Perioada de implementare	Încadrare finanțare
<i>1.3 Reabilitare infrastructură rutieră</i>		
1.3.1. Întreținerea, modernizarea și reabilitarea tuturor străzilor din municipiu	2009 - 2011	Programul Operațional Regional Axa prioritară 1 - Sprijinirea dezvoltării durabile a orașelor - potențiali poli de creștere 1.1. Planuri integrate de dezvoltare urbană Axa prioritară 2: Îmbunătățirea infrastructurii regionale și locale de transport 2.1: Reabilitarea / modernizarea rețelei de drumuri județene, străzi urbane – inclusiv construcția / reabilitarea șoselelor de centură Buget de stat
1.3.2. Amenajarea unei variante ocolitoare a municipiului	2009 - 2012	Buget de stat Programul Operațional Regional Axa prioritară 2: Îmbunătățirea infrastructurii regionale și locale de transport 2.1: Reabilitarea / modernizarea rețelei de drumuri județene, străzi urbane – inclusiv construcția / reabilitarea șoselelor de centură
1.3.3. Construirea de parcări	2009 - 2010	Buget de stat Buget local
<i>1.4 Îmbunătățirea și dezvoltarea infrastructurii de comunicații</i>		
1.4.1. Realizarea unui sistem integrat informatic al Primăriei Municipiului Huși	2009 - 2010	POS Creșterea Competitivității Economice Axa prioritară 3: Tehnologia informațiilor și comunicațiilor pentru sectoarele privat și public 3.2: Dezvoltarea și creșterea eficienței serviciilor publice electronice moderne



Proiectul / Acțiunea	Perioada de implementare	Încadrare finanțare

2. ÎNVĂȚĂMÂNT ȘI CULTURĂ

Proiectul / Acțiunea	Perioada de implementare	Încadrare finanțare
2.1 Construirea, modernizarea instituțiilor de învățământ, cultură și sport		
2.1.1 Construirea a 6 grădinițe cu program prelungit	2009 - 2011	Buget Local Buget de Stat
2.1.2 Reabilitarea și conservarea cladirilor de patrimoniu	2009-2013	Programul Operațional Regional Axa prioritară 5: Dezvoltarea durabilă și promovarea turismului 5.1: Restaurarea și valorificarea durabilă a patrimoniului cultural, crearea / modernizarea infrastructurilor conexe Buget de stat
2.1.3 Modernizarea infrastructurii de IT în școlile din municipiul Huși	2009 - 2010	POS Creșterea Competitivității Economice Axa prioritară 3: Tehnologia informațiilor și comunicațiilor pentru sectoarele privat și public 3.1: Susținerea utilizării tehnologiei informației <i>Operațiunea 4: Susținerea conectării unităților școlare la internet prin conexiuni broadband</i>
2.1.4 Conservarea și punerea în valoare a culturii, obiceiurilor, tradițiilor și folclorului local	2009 - 2012	Programul Operațional Regional Axa prioritară 5: Dezvoltarea durabilă și promovarea turismului 5.3 Promovarea potențialului turistic și crearea infrastructurii necesare în scopul creșterii atractivității României ca destinație turistică



**Strategia de dezvoltare locală a municipiului Huși pentru perioada programatică
2007 – 2013**



Proiectul / Acțiunea	Perioada de implementare	Încadrare finanțare
		Buget Local Alte fonduri
2.1.5 Construirea unor săli de sport	2009 - 2011	Buget de stat
2.1.6 Promovarea evenimentelor festivaliere	2009 - 2010	Programul Operațional de Cooperare România-Ucraina-Republica Moldova Prioritatea 3: Promovarea activităților people to people Buget local Alte fonduri
2.2 Promovarea și valorificarea diversității culturale în educație		
2.2.1 Promovarea și sprijinirea învățământului vocațional, profesional și tehnic	2009 - 2012	POS Dezvoltarea Resurselor Umane Axa prioritară 2: Corelarea învățării pe tot parcursul vieții cu piața muncii 2.1: Tranziția de la școală la viața activă 2.2: Prevenirea și corectarea părăsirii timpurii a școlii 2.3: Acces și participare la formare profesională continuă Axa prioritară 6: Promovarea incluziunii sociale 6.1: Dezvoltarea economiei sociale 6.2: Îmbunătățirea accesului și participării grupurilor vulnerabile pe piața muncii 6.3: Promovarea egalității de șanse pe piața muncii 6.4: Inițiativele transnaționale pentru o piață incluzivă a muncii Buget de stat
2.2.2 Sprijinirea agenților economici care investesc în creșterea calității resurselor umane	2009 - 2013	POS Creșterea Competitivității Economice Axa prioritară 1: Un sistem inovativ și eco-eficient de producție 1.1: Investiții productive și pregătirea pentru concurența pe piața a întreprinderilor, în special IMM-uri; 1.2. Accesul IMM-urilor la finanțare;



Proiectul / Acțiunea	Perioada de implementare	Încadrare finanțare
		1.3. Dezvoltarea unui antreprenoriat sustenabil. Buget de stat Alte fonduri
2.2.3 Promovarea unor programe de formare sau reconversie profesională adaptate la cerințele pieței muncii	2009 - 2013	POS Creșterea Competitivității Economice Axa prioritară 1: Un sistem inovativ și eco-eficient de producție 1.1: Investiții productive și pregătirea pentru concurența pe piața a întreprinderilor, în special IMM-uri; 1.3. Dezvoltarea unui antreprenoriat sustenabil. Axa prioritară 3: Tehnologia informației și comunicațiilor pentru sectoarele privat și public 3.3. Dezvoltarea e-economiei POS Dezvoltarea Resurselor Umane Axa prioritară 2: Corelarea învățării pe tot parcursul vieții cu piața muncii 2.1: Tranziția de la școală la viața activă 2.2: Prevenirea și corectarea părăsirii timpurii a școlii 2.3: Acces și participare la formare profesională continuă Axa prioritară 6: Promovarea incluziunii sociale 6.1: Dezvoltarea economiei sociale 6.2: Îmbunătățirea accesului și participării grupurilor vulnerabile pe piața muncii 6.3: Promovarea egalității de șanse pe piața muncii 6.4: Inițiativele transnaționale pentru o piață incluzivă a muncii Buget de stat
2.2.4 Organizarea de schimburi de experiență între diverșii actori ai dezvoltării	2009 - 2010	POS Creșterea Competitivității Economice Axa prioritară 1: Un sistem inovativ și eco-eficient de producție 1.1. Investiții productive și pregătirea pentru concurența pe piața a



Proiectul / Acțiunea	Perioada de implementare	Încadrare finanțare
		<p>întreprinderilor, în special IMM-uri;</p> <p>Axa prioritară 2: Cercetare, dezvoltare tehnologică și inovare pentru competitivitate</p> <p>2.1 CD în parteneriat între universități/ institute de cercetare-dezvoltare și întreprinderi, în vederea obținerii de rezultate aplicabile în economie ;</p> <p>POS Dezvoltarea Capacității Administrative</p> <p>Axa prioritară 2: Îmbunătățirea calității și eficienței furnizării serviciilor publice, cu accentual pus pe procesul de descentralizare</p> <p>Programul Operațional de Cooperare România-Ucraina-Republica Moldova</p> <p>Prioritatea 1: Către o economie mai competitivă a zonei de frontieră</p>
2.2.5 Diversificarea profilelor de învățământ, cu adaptarea la noile cerințe ale agenților economici	2009 - 2012	<p>POS Dezvoltarea Resurselor Umane</p> <p>Axa prioritară 1: Educația și formarea profesională în sprijinul creșterii economice și dezvoltării societății bazate pe cunoaștere</p> <p>1.3 Dezvoltarea resurselor umane din educație și formare profesională;</p> <p>1.4 Calitate în formare profesională continuă;</p> <p>Axa prioritară 2: Corelarea învățării pe tot parcursul vieții cu piața muncii</p> <p>2.3 Acces și participare la FPC.</p> <p>Axa prioritară 3: Creșterea adaptabilității lucrătorilor și a întreprinderilor</p> <p>3.2 Formare și sprijin pentru întreprinderi și angajați pentru promovarea adaptabilității;</p> <p>3.3 Dezvoltarea parteneriatului și încurajarea inițiativelor pentru</p>



Proiectul / Acțiunea	Perioada de implementare	Încadrare finanțare
		parteneri sociali și societatea civilă. Alte fonduri
2.2.6 Promovarea potențialului cultural al orașului- prin mass media, broșuri de popularizare	2009 - 2010	Programul Operațional de Cooperare România-Ucraina-Republica Moldova Prioritatea 3: Promovarea activităților people to people Alte fonduri

3. SĂNĂTATE, SERVICII SOCIALE ȘI INCLUZIUNE SOCIALĂ

Proiectul / Acțiunea	Perioada de implementare	Încadrare finanțare
<i>3.1 Dezvoltarea infrastructurilor de sănătate și asistență socială</i>		
3.1.1. Construire a unui Centru social multifuncțional	2010 - 2013	Buget local Planul Operațional Regional Axa prioritară 3 - Îmbunătățirea infrastructurii sociale 3.2 Reabilitarea / modernizarea / dezvoltarea și echiparea infrastructurii serviciilor sociale
3.1.2. Extindere cantină de ajutor social	2009 - 2011	Buget local Buget de stat Alte fonduri
3.1.3. Reabilitarea clădirilor spitalului	2009 - 2011	Buget local Buget de stat



**Strategia de dezvoltare locală a municipiului Huși pentru perioada programatică
2007 – 2013**



Proiectul / Acțiunea	Perioada de implementare	Încadrare finanțare
		Alte fonduri
3.1.4. Modernizarea secțiilor spitalului prin dotare cu mobilier sanitar și aparatură performantă	2010 - 2011	<i>Buget de stat</i>
3.1.5 Implicarea societății civile în dezvoltarea și modernizarea infrastructurii, în special a infrastructurii sociale sociale	2010 - 2011	Programul Operațional de Cooperare România-Ucraina-Republica Moldova Prioritatea 3: Promovarea activităților people to people Alte fonduri
3.1.6. Înființarea unui cămin pentru bătrâni	2011 - 2013	Buget local Buget de stat Alte fonduri
3.1.7. Înființarea unui centru de zi pentru persoane vârstnice	2010 - 2012	Buget local Alte fonduri
3.1.8. Implementarea de programe de asistență pentru persoanele în vârstă	2009 - 2011	Buget local Alte fonduri
3.2.1. Susținerea activă a ONG-urilor	2009 - 2012	Buget local
3.2 Parteneriat public-comunitate în scopul dezvoltării și diversificării serviciilor sociale		
3.2.2. Stimularea dialogului între sectorul public și cel privat	2009 - 2011	Buget local
3.2.3. Sprijinirea tinerilor postinstituționalizați în vederea obținerii unui loc de muncă	2009 - 2011	POS Dezvoltarea Resurselor Umane Axa prioritară 1: Educația și formarea profesională în sprijinul creșterii economice și dezvoltării societății bazate pe cunoaștere 1.1 Acces la educație și formare profesională inițială de calitate; Axa prioritară 2: Corelarea învățării pe tot parcursul vieții cu piața muncii 2.1 Tranziția de la școală la o viață activă;



Proiectul / Acțiunea	Perioada de implementare	Încadrare finanțare
		2.3 Acces și participare la FPC. Axa prioritară 3: Creșterea adaptabilității lucrătorilor și a întreprinderilor 3.3 Dezvoltarea parteneriatului și încurajarea inițiativelor pentru parteneri sociali și societatea civilă.
3.2.4. Instruirea persoanelor/grupurilor vulnerabile în dezvoltarea unei mici afaceri	2009 - 2011	POS Dezvoltarea Resurselor Umane Axa prioritară 3: Creșterea adaptabilității lucrătorilor și a întreprinderilor 3.1 Promovarea culturii antreprenoriale;
3.2.5. Sprijinirea agenților economici care investesc în creșterea calității resurselor umane	2010 - 2011	POS Dezvoltarea Resurselor Umane Axa prioritară 1: Educația și formarea profesională în sprijinul creșterii economice și dezvoltării societății bazate pe cunoaștere 1.4 Calitate în formare profesională continuă; Axa prioritară 3: Creșterea adaptabilității lucrătorilor și a întreprinderilor 3.2 Formare și sprijin pentru întreprinderi și angajați pentru promovarea adaptabilității; 3.3 Dezvoltarea parteneriatului și încurajarea inițiativelor pentru parteneri sociali și societatea civilă. POS Creșterea Competitivității Economice Axa prioritară 1: Un sistem inovativ și eco-eficient de producție 1.1. Investiții productive și pregătirea pentru concurența pe piață a întreprinderilor, în special IMM-uri;



**Strategia de dezvoltare locală a municipiului Huși pentru perioada programatică
2007 – 2013**



Proiectul / Acțiunea	Perioada de implementare	Încadrare finanțare
<i>3.3 Dezvoltarea serviciilor sociale și sprijinirea diversificării ONG-urilor potrivit problemelor</i>		
3.3.1. Sprijin acordat implementării unor politici proactive de combatere a șomajului	2009 - 2011	POS Dezvoltarea Resurselor Umane Axa prioritară 5 Promovarea măsurilor active de ocupare 5.1 Dezvoltarea și implementarea măsurilor active de ocupare; Buget de stat
3.3.2. Promovarea programelor de combatere a sărăciei în special în grupurile defavorizate	2009 - 2011	POS Dezvoltarea Resurselor Umane Axa prioritară 2: Corelarea învățării pe tot parcursul vieții cu piața muncii 2.3 Acces și participare la FPC. Axa prioritară 5: Promovarea măsurilor active de ocupare 5.1 Dezvoltarea și implementarea măsurilor active de ocupare; Axa prioritară 6: Promovarea incluziunii sociale 6.2 Îmbunătățirea accesului și participării grupurilor vulnerabile pe piața muncii; 6.3 Promovarea egalității de șanse pe piața muncii; 6.4 Inițiativele transnaționale pentru o piață incluzivă a muncii. Buget de stat
3.3.3. Promovarea incluziunii sociale în mediile defavorizate, inclusiv rromi și eliminarea excluziunii sociale prin campanii de informare	2009 - 2011	POS Dezvoltarea Resurselor Umane Axa prioritară 6: Promovarea incluziunii sociale 6.2 Îmbunătățirea accesului și participării grupurilor vulnerabile pe piața muncii; 6.3 Promovarea egalității de șanse pe piața muncii; 6.4 Inițiativele transnaționale pentru o piață incluzivă a



Strategia de dezvoltare locală a municipiului Huși pentru perioada programatică
2007 – 2013



Proiectul / Acțiunea	Perioada de implementare	Încadrare finanțare
		muncii. Buget de stat
3.3.4. Identificarea și monitorizarea copiilor aflați în situații de risc	2009 - 2011	Buget local Buget de stat Alte fonduri
3.3.5. Dezvoltarea gamei de servicii pentru persoanele cu handicap	2009 - 2011	POS Dezvoltarea Resurselor Umane Axa prioritară 6: Promovarea incluziunii sociale 6.2 Îmbunătățirea accesului și participării grupurilor vulnerabile pe piața muncii; 6.3 Promovarea egalității de șanse pe piața muncii; 6.4 Inițiativele transnaționale pentru o piață incluzivă a muncii.
3.3.6. Întărirea rolului Primăriei ca centru de comunicare și informare în sprijinul promovării programelor economice, sociale și culturale, prin comunicare bidirecțională cetățean-funcționar public;	2009 - 2011	POS Dezvoltarea Capacității Administrative Axa prioritară 1: Îmbunătățiri de structură și proces ale managementului ciclului de politici publice 1.2 Creșterea responsabilizării administrației publice 1.3 Îmbunătățirea eficacității organizaționale Axa prioritară 2: Îmbunătățirea calității și eficienței furnizării serviciilor publice, cu accentual pus pe procesul de descentralizare 2.1 Sprijin pentru procesul de descentralizare sectorială a serviciilor 2.2 Îmbunătățirea calității și eficienței furnizării serviciilor Alte fonduri



**Strategia de dezvoltare locală a municipiului Huși pentru perioada programatică
2007 – 2013**



Proiectul / Acțiunea	Perioada de implementare	Încadrare finanțare
3.3.7. Creșterea gradului de calificare a funcționarilor din serviciile publice, prin urmarea unor cursuri de perfecționare, pentru creșterea calității serviciilor publice	2009 - 2011	POS Dezvoltarea Capacității Administrative Axa prioritară 1: Îmbunătățiri de structură și proces ale managementului ciclului de politici publice 1.3 Îmbunătățirea eficacității organizaționale Axa prioritară 2: Îmbunătățirea calității și eficienței furnizării serviciilor publice, cu accentual pus pe procesul de descentralizare 2.2 Îmbunătățirea calității și eficienței furnizării serviciilor Alte fonduri
3.3.8. Modernizarea și ameliorarea calității serviciilor sociale	2009 - 2011	Programul Operațional Regional Axa prioritară 3 - Îmbunătățirea infrastructurii sociale 3.2 Reabilitarea / modernizarea / dezvoltarea și echiparea infrastructurii serviciilor sociale 3.4 Reabilitarea / modernizarea/ dezvoltarea și echiparea infrastructurii preuniversitare, universitare și a infrastructurii pentru formare profesională continuă Bugetul de stat
3.3.9. Promovarea programelor de combatere a sărăciei în special în grupurile defavorizate	2009 - 2011	Buget local Buget de stat
3.3.10. Implementarea unei campanii împotriva violenței domestice	2009 - 2011	Buget de stat
3.3.11. Dezvoltarea gamei de servicii pentru	2009 - 2011	Buget de stat



Proiectul / Acțiunea	Perioada de implementare	Încadrare finanțare
persoanele cu handicap		Alte fonduri
3.3.12. Atragerea de medici de familie și de specialitate prin oferirea de facilități și locuințe	2009 - 2011	Programul Operațional Regional Axa prioritară 3 - Îmbunătățirea infrastructurii sociale 3.1 Reabilitarea / modernizarea / echiparea infrastructurii serviciilor de sănătate Buget local Alte fonduri

4. MEDIU ȘI CALITATEA LOCUIRII

Proiectul / Acțiunea	Perioada de implementare	Încadrare finanțare
4.1 Modernizarea, reabilitarea și dezvoltarea fondului existent de locuințe în parteneriat cu asociațiile de proprietari		
4.1.1. Construcția a 50 locuințe sociale pentru cetățenii de etnie rommă, în cartierul Dacia	2010 - 2013	Buget de stat Alte fonduri
4.1.2. Construcția de locuințe pentru tineri	2009 - 2013	Buget de stat Alte fonduri
4.1.3. Construcția de locuințe sociale	2009 - 2012	Buget de stat
4.1.4. Realizarea unui proiect de regenerare urbană pentru zona centrală	2009 - 2011	Programul Operațional Regional Axa prioritară 1: Sprijinirea dezvoltării durabile a



Proiectul / Acțiunea	Perioada de implementare	Încadrare finanțare
		orașelor - potențiali poli de creștere 1.1. Planuri integrate de dezvoltare urbană implementate prin proiecte din următoarele domenii: A. Reabilitarea infrastructurii urbane și îmbunătățirea serviciilor urbane, inclusiv transportul urban Buget local
4.1.5. Începerea lucrărilor pentru protejarea clădirilor de patrimoniu	2009 - 2013	Programul Operațional Regional Axa prioritară 5: Dezvoltarea durabilă și promovarea turismului 5.1 Restaurarea și valorificarea durabilă a patrimoniului cultural, precum și crearea/modernizarea infrastructurilor conexe Alte fonduri
<i>4.2 Îmbunătățirea calității mediului</i>		
4.2.1. Program pentru realizarea unui sistem eficient de gestionare a deșeurilor	2009 - 2010	POS Mediu Axa prioritară 2: Dezvoltarea sistemelor de management integrat al deșeurilor și reabilitarea siturilor contaminate istoric 2.1 Dezvoltarea sistemelor integrate de management al deșeurilor și extinderea infrastructurii de management al deșeurilor
4.2.2. Programe pentru reducerea poluării atmosferice	2010 - 2012	POS Creșterea Competitivității Economice Axa prioritară 1: Un sistem inovativ și eco-eficient de producție 1.1. Investiții productive și pregătirea pentru



Proiectul / Acțiunea	Perioada de implementare	Încadrare finanțare
		concurența pe piață a întreprinderilor, în special IMM-uri; Axa prioritară 4: Creșterea eficienței energetice și a siguranței în aprovizionare, în contextul combaterii schimbărilor climatice 4.1. Energie eficientă și durabilă (îmbunătățirea eficienței energetice și a sustenabilității sistemului energetic); 4.2. Valorificarea resurselor regenerabile de energie pentru producerea de energie “verde”; POS Mediu Axa prioritară 3: Reducerea poluării și diminuarea efectelor schimbărilor climatice prin restructurarea și reabilitarea sistemelor de încălzire urbană pentru atingerea țintelor de eficiență energetică în localitățile cele mai poluate 3.1 Reabilitarea sistemelor urbane de încălzire în zonele fierbinți (hot-spot) Buget de stat
4.2.3. Programe educaționale și de instruire a populației	2009 - 2013	Buget local Alte fonduri
4.2.4. Introducerea unui sistem urban de colectare selectivă a deșeurilor	2009 - 2010	POS Mediu Axa prioritară 2: Dezvoltarea sistemelor de management integrat al deșeurilor și reabilitarea siturilor contaminate istoric 2.1 Dezvoltarea sistemelor integrate de management al deșeurilor și extinderea infrastructurii de



Proiectul / Acțiunea	Perioada de implementare	Încadrare finanțare
		management al deșeurilor Alte fonduri
4.2.5. Amenajarea unor platforme de colectare moderne, betonate, închise, care să nu permită răspândirea gunoiului colectat	2009 - 2010	Buget local Buget de stat
4.2.6. Sprijinirea proiectelor care vizează reducerea impactului negativ al activității umane asupra mediului înconjurător	2009 - 2013	Programul Operațional Regional Axa prioritară 3: Îmbunătățirea infrastructurii sociale 3.3 Îmbunătățirea dotării cu echipamente a bazelor operaționale pentru intervenții în situații de urgență POS Creșterea Competitivității Economice Axa prioritară 1: Un sistem inovativ și eco-eficient de producție 1.1. Investiții productive și pregătirea pentru concurența pe piață a întreprinderilor, în special IMM-uri; Axa prioritară 4: Creșterea eficienței energetice și a siguranței în aprovizionare, în contextul combaterii schimbărilor climatice 4.1. Energie eficientă și durabilă (îmbunătățirea eficienței energetice și a sustenabilității sistemului energetic); 4.2. Valorificarea resurselor regenerabile de energie pentru producerea de energie “verde”; Buget de stat



Proiectul / Acțiunea	Perioada de implementare	Încadrare finanțare
4.2.7. Ecologizarea cursurilor de apă	2010 - 2013	POS Mediu Axa prioritară 4: Implementarea sistemelor adecvate de management pentru protejarea naturii 4.1. Dezvoltarea infrastructurii și a planurilor de management în vederea protejării biodiversității și Natura 2000 Alte fonduri

5. DEZVOLTARE ECONOMICĂ

Proiectul / Acțiunea	Perioada de implementare	Încadrare finanțare
5.1 Creșterea economiei locale prin crearea unui spațiu competitiv pentru investiții comerciale, rezidențiale și de afaceri		
5.1.1. Consolidare și modernizare Piața Agroalimentară	2008 - 2010	Buget local Buget de stat
5.1.2. Sprijinirea dezvoltării afacerilor prin înființarea unei structuri de afaceri – de tip parc industrial, logistic	2009 - 2012	Planul Operational Regional Axa prioritară 4 - Sprijinirea dezvoltării mediului de afaceri regional și local 4.1 Dezvoltarea durabilă a structurilor de sprijinire a afacerilor de importanță regională și locală 4.2 Reabilitarea siturilor industriale poluate și neutilizate și pregătirea pentru noi activități



Strategia de dezvoltare locală a municipiului Huși pentru perioada programatică
2007 – 2013



Proiectul / Acțiunea	Perioada de implementare	Încadrare finanțare
5.1.3. Facilitarea accesului la programe de actualizare tehnologică sau re-tehnologizare conform normelor U.E. (tehnologii curate, tehnologii care reduc impactul activității economice asupra mediului înconjurător)	2010 - 2013	Buget local Buget de stat Planul Operational Regional Axa prioritară 4 - Sprijinirea dezvoltării mediului de afaceri regional și local 4.3 Sprijinirea dezvoltării microîntreprinderilor POS Creșterea Competitivității Economice Axa prioritară 1 – Un sistem inovativ și eco-eficient de producție 1.1. Investiții productive și pregătirea pentru concurența pe piață a întreprinderilor, în special IMM-uri; 1.2. Accesul IMM-urilor la finanțare; 1.3. Dezvoltarea unui antreprenoriat sustenabil. Axa prioritară 2 – Cercetare, dezvoltare tehnologică și inovare pentru competitivitate 2.2 Investiții pentru infrastructura de CDI Axa prioritară 3 – Tehnologia informației și comunicațiilor pentru sectoarele privat și public 3.1. Susținerea utilizării tehnologiei informației 3.3. Dezvoltarea e-economiei Buget de stat
5.1.4. Identificarea spațiilor neocupate din cadrul platformelor industriale	2009 - 2010	Planul Operational Regional Axa prioritară 4 - Sprijinirea dezvoltării mediului de afaceri regional și local 4.1 Dezvoltarea durabilă a structurilor de sprijinire a afacerilor de importanță regională și locală 4.2 Reabilitarea siturilor industriale poluate și



Proiectul / Acțiunea	Perioada de implementare	Încadrare finanțare
		neutilizate și pregătirea pentru noi activități POS Creșterea Competitivității Economice Axa prioritară 1 – Un sistem inovativ și eco-eficient de producție 1.1. Investiții productive și pregătirea pentru concurența pe piață a întreprinderilor, în special IMM-uri; 1.2. Accesul IMM-urilor la finanțare; 1.3. Dezvoltarea unui antreprenoriat sustenabil. Buget local Alte fonduri
5.2 Atragerea de investiții		
5.2.1. Acordarea de facilități și stimulente investitorilor	2010 - 2013	Buget local
5.2.2. Extinderea rețelelor de utilități în zonele previzibil viitoare zone țintă pentru investitori	2011 - 2013	Buget local Buget de stat
5.2.3. Promovarea și prezentarea pe site-ul Primăriei a firmelor mici	2009 - 2010	Planul Operational Regional Axa prioritară 4 - Sprijinirea dezvoltării mediului de afaceri regional și local 4.1 Dezvoltarea durabilă a structurilor de sprijinire a afacerilor de importanță regională și locală 4.3 Sprijinirea dezvoltării microîntreprinderilor Buget local Alte fonduri



**Strategia de dezvoltare locală a municipiului Huși pentru perioada programatică
2007 – 2013**



Proiectul / Acțiunea	Perioada de implementare	Încadrare finanțare
5.2.4. Elaborarea și implementarea unei campanii de marketing în scopul promovării municipiului	2009 - 2010	Alte fonduri
5.2.5. Promovarea și dezvoltarea prin proiecte a unui brand economic al municipiului Huși legat de specificul vini-viticol	2009 - 2010	Buget local Alte fonduri
5.2.6. Cooperarea între actorii dezvoltării locale în vederea atragerii de investitori	2009 - 2010	Alte fonduri
5.2.7. Stimularea dezvoltării serviciilor de consultanță în diverse domenii manageriale și de investiții	2009 - 2010	POS Creșterea Competitivității Economice Axa prioritară 1 – Un sistem inovativ și eco-eficient de producție 1.2. Accesul IMM-urilor la finanțare; 1.3. Dezvoltarea unui antreprenoriat sustenabil. Axa prioritară 2 – Cercetare, dezvoltare tehnologică și inovare pentru competitivitate 2.1 CD în parteneriat între universități/ institute de cercetare-dezvoltare și întreprinderi, în vederea obținerii de rezultate aplicabile în economie; 2.3 Accesul întreprinderilor la activități de CDI (în special IMM-urile). POS Dezvoltarea Resurselor Umane Axa prioritară 3 Creșterea adaptabilității lucrătorilor și a întreprinderilor 3.1 Promovarea culturii antreprenoriale; 3.2 Formare și sprijin pentru întreprinderi și angajați pentru promovarea adaptabilității; Alte fonduri



Proiectul / Acțiunea	Perioada de implementare	Încadrare finanțare
5.2.8. Sprijinirea investițiilor în surse alternative de energie	2009 - 2010	Buget local POS Creșterea Competitivității Economice Axa prioritară 4 – Creșterea eficienței energetice și a siguranței în aprovizionare, în contextul combaterii schimbărilor climatice 4.2. Valorificarea resurselor regenerabile de energie pentru producerea de energie “verde”;
5.3 Identificarea și susținerea parteneriatelor public-private		
5.3.1. Alocare coordonată a terenurilor pentru viitoarele activități comerciale, servicii publice, transport, locuințe, educație, sănătate, protecția mediului, astfel încât o activitate specifică să nu dăuneze altei activități din punct de vedere al amplasamentului, volumelor și distanțelor;	2009 - 2013	Buget local Buget de stat
5.3.2. Promovarea cooperării locale, regionale, naționale și internaționale	2009 - 2013	Buget local Alte fonduri POS Creșterea Competitivității Economice Axa prioritară 1 – Un sistem inovativ și eco-eficient de producție 1.1. Investiții productive și pregătirea pentru concurența pe piață a întreprinderilor, în special IMM-uri; Domeniile majore de intervenție D1.1. Investiții productive și pregătirea pentru competiția pe piață a întreprinderilor, în special a IMM D1.2. Accesul IMM la finanțare D1.3. Dezvoltarea durabilă a antreprenoriatului



Proiectul / Acțiunea	Perioada de implementare	Încadrare finanțare
		Programul Operațional de Cooperare România-Ucraina-Republica Moldova Prioritatea 1: Către o economie mai competitivă a zonei de frontieră: <ul style="list-style-type: none">• Îmbunătățirea productivității și competitivității în zonele urbane și rurale;• Inițiative de cooperare în domeniul transportului, infrastructurii de frontieră și a rețelelor de energie
5.3.3. Cooperare transfrontalieră pentru dezvoltarea afacerilor la graniță	2009 - 2010	Buget local Alte fonduri Programul Operațional de Cooperare România-Ucraina-Republica Moldova Prioritatea 1: Către o economie mai competitivă a zonei de frontieră: <ul style="list-style-type: none">• Îmbunătățirea productivității și competitivității în zonele urbane și rurale;• Inițiative de cooperare în domeniul transportului, infrastructurii de frontieră și a rețelelor de energie
5.3.4. Clarificarea situației juridice a unor terenuri sau imobile care în prezent nu au un proprietar bine definit	2009 - 2012	Buget local



6. TURISM ȘI PETRECEREA TIMPULUI LIBER

Proiectul / Acțiunea	Perioada de implementare	Încadrare finanțare
6.1 Dezvoltarea infrastructurii existente de petrecere a timpului liber		
6.1.1 Modernizarea parcurilor existente și construirea unui parc de 10 ha	2009 - 2011	Programul Operațional Regional Axa prioritară 1: Sprijinirea dezvoltării durabile a orașelor - potențiali poli de creștere 1.1. Planuri integrate de dezvoltare urbană implementate prin proiecte din următoarele domenii: A. Reabilitarea infrastructurii urbane și îmbunătățirea serviciilor urbane, inclusiv transportul urban Axa prioritară 5: Dezvoltarea durabilă și promovarea turismului 5.2 Crearea, dezvoltarea, modernizarea infrastructurilor specifice pentru valorificarea durabilă a resurselor naturale și pentru creșterea calității serviciilor turistice Alte fonduri
6.1.2 Îmbunătățirea posibilităților de agrement în parcurile existente	2009 - 2011	Buget local Buget de stat
6.1.3 Modernizare baza de agrement Recea	2010 - 2011	Programul Operațional Regional Axa prioritară 1: Sprijinirea dezvoltării durabile a orașelor - potențiali poli de creștere 1.1. Planuri integrate de dezvoltare urbană implementate prin proiecte din următoarele domenii: A. Reabilitarea infrastructurii urbane și îmbunătățirea serviciilor urbane, inclusiv transportul urban



Strategia de dezvoltare locală a municipiului Huși pentru perioada programatică
2007 – 2013



Proiectul / Acțiunea	Perioada de implementare	Încadrare finanțare
		Axa prioritară 5: Dezvoltarea durabilă și promovarea turismului 5.2 Crearea, dezvoltarea, modernizarea infrastructurilor specifice pentru valorificarea durabilă a resurselor naturale și pentru creșterea calității serviciilor turistice Alte fonduri
6.1.4 Diversificarea ofertei pentru petrecerea timpului liber: identificare și amenajare spații	2010 - 2012	Buget local <i>Buget de stat</i>
6.1.5 Amenajarea și dotarea locurilor de joacă	2010 - 2012	Buget local Buget de stat <i>Alte fonduri</i>
6.1.6 Colaborarea cu consiliile locale ale localităților vecine pe teritoriul cărora se găsesc zone de agrement	2009 - 2012	Buget local
6.2 Dezvoltarea de servicii turistice		
6.2.1 Dezvoltarea serviciilor și infrastructurii de agrement și sport	2010 - 2013	Programul Operațional Regional Axa prioritară 1: Sprijinirea dezvoltării durabile a orașelor - potențiali poli de creștere 1.1. Planuri integrate de dezvoltare urbană implementate prin proiecte din următoarele domenii: A. Reabilitarea infrastructurii urbane și îmbunătățirea serviciilor urbane, inclusiv transportul urban Buget local



Strategia de dezvoltare locală a municipiului Huși pentru perioada programatică
2007 – 2013



Proiectul / Acțiunea	Perioada de implementare	Încadrare finanțare
		Buget de stat
6.2.2. Editarea unei broșuri turistice	2009 - 2010	Programul Operațional de Cooperare România-Ucraina-Republica Moldova Prioritatea 3: Promovarea activităților people to people
		Buget local
6.2.3 Diversificarea posibilităților de cazare hoteliere	2010 - 2012	Programul Operațional Regional Axa prioritară 4: Sprijinirea dezvoltării mediului de afaceri regional și local 4.1 Dezvoltarea durabilă a structurilor de sprijinire a afacerilor de importanță regională și locală 4.3 Sprijinirea dezvoltării microîntreprinderilor POS Creșterea Competitivității Economice Axa prioritară 1 – Un sistem inovativ și eco-eficient de producție 1.1. Investiții productive și pregătirea pentru concurența pe piață a întreprinderilor, în special IMM-uri; 1.2. Accesul IMM-urilor la finanțare; 1.3. Dezvoltarea unui antreprenoriat sustenabil.
		Buget de stat
6.2.4 Promovarea circuitului turistic prevăzut în strategia regională de dezvoltare a turismului: Huși - Pădureni - Dimitrie Cantemir - Huși	2009 - 2010	Programul Operațional Regional Axa prioritară 5: Dezvoltarea durabilă și promovarea turismului 5.2 Crearea, dezvoltarea, modernizarea infrastructurilor specifice pentru valorificarea durabilă a resurselor naturale și pentru creșterea calității serviciilor turistice 5.3 Promovarea potențialului turistic și crearea infrastructurii



Strategia de dezvoltare locală a municipiului Huși pentru perioada programatică
2007 – 2013



Proiectul / Acțiunea	Perioada de implementare	Încadrare finanțare
		necesare în scopul creșterii atractivității României ca destinație turistică Buget de stat Alte fonduri

CAPITOLUL 10. Parteneriate oportune

Pentru abordarea proiectelor propuse în planul de acțiuni al municipiului Huși sunt necesare parteneriate instituționale, un larg parteneriat cu societatea civilă și cu toți actorii locali implicați sau vizați de aceste propuneri de proiecte, cu instituții, organizații, organisme județene, regionale și/sau naționale, precum și cu parteneri strategici din Uniunea Europeană și din Republica Moldova.

Toate proiectele cu impact direct, imediat și important asupra comunității, cum sunt proiecte de infrastructură, de mediu, de infrastructură de afaceri și dezvoltare economică, necesită sprijinul direct, larg și pe termen lung al cetățenilor, precum și al actorilor locali importanți, al societății civile.

Ca oraș care dorește să-și mențină renumele, brand-ul, și să-l dezvolte, Hușul trebuie încerce să atragă mediul de afaceri, mediile universitare, institutele de cercetare.

Proiectele sociale, educaționale, culturale, precum și cele privitoare la forța de muncă, care sunt sub incidența politicilor naționale în aceste domenii, necesită – în primul rând - un parteneriat cu autoritățile județene și centrale. Parteneriatele cu ONG-urile aduc plus valoare inițiativelor locale și transmit comunității angajamentul autorităților locale în îmbunătățirea calității vieții locuitorilor.

Proiectele de infrastructură de mediu trebuie privite și din perspectiva situării municipiului în apropierea frontierei, într-o zonă sensibilă ca probleme ecologice. Parteneriatele trebuie să vizeze comunitatea locală, comunele învecinate, ONG-urile, poluatorii, dar – în funcție de temă – și parteneri strategici de pe cealaltă parte a graniței.

Abordarea problemelor de dezvoltare economică locală reunește o serie întreagă de teme, de la dezvoltarea infrastructurii de afaceri, la provocări ale forței de muncă și calității locurilor de muncă, integrarea tinerilor și a celor cu vârste defavorizante pe piața muncii prin programe de calificare și recalificare, până la protecția mediului. Necesitatea de promovare a unor astfel de inițiative încorporează și dezvoltarea mediului cultural local, a mișcării sportive și de tineret, încurajarea manifestărilor tradiționale, culturale sau meșteșugărești. Gama parteneriatelor va fi, la rândul ei, extrem de largă și de complexă – mediul de afaceri, asociativ sau nu, patronate, sindicate, instituții publice, instituții de învățământ și cercetare, organizații, ONG-uri.

Parteneriatele strategice pentru implementarea strategiei de dezvoltare sunt văzute ca instrumente pentru asigurarea coerenței inter-sectoriale și implicarea tuturor factorilor și a membrilor comunității din oraș și din zonele învecinate, în a juca un rol activ, în a-și asuma strategia și responsabilitatea pentru implementare acesteia.

Parteneriate pentru Dezvoltarea Municipiului Huși

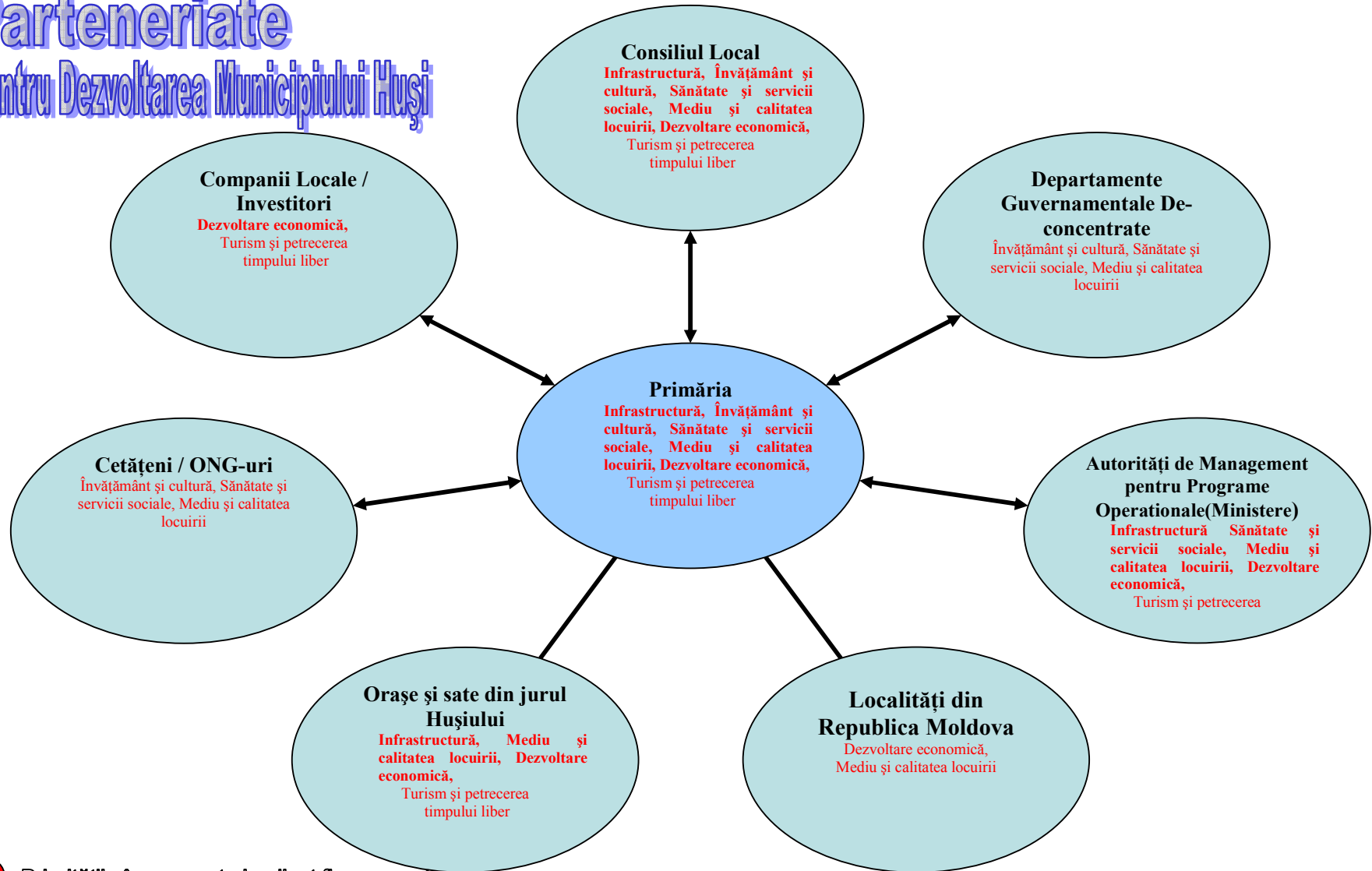

● Prioritățile în care este implicat fiecare partener



CAPITOLUL 11. Contacte utile

INSTITUȚII / ORGANISME JUDEȚENE ȘI REGIONALE

NR. CR T.	INSTITUȚIE / ORGANISM / ORGANIZAȚIE	CONTACT
1.	CONSILIUL JUDEȚEAN VASLUI	Adresa: str. Ștefan cel Mare, nr.79, Vaslui, cod poștal 730168, județul Vaslui, România Tel: 0235-361.089 Fax: 0235-361.091 E-mail: consiliu@consiliu.vaslui.ro Vasile Mihalachi - Presedinte
2.	Instituția Prefectului Județului Vaslui	str. Ștefan cel Mare, nr. 79, Palatul Administrativ, cod poștal 730168 tel.: 0235-316330, 0235-361455, fax: 0235-361398 http://www.prefecturavaslui.ro/index.htm prefectura@prefecturavaslui.ro Prefect - Ciprian Iftimoaei
3.	Agencia de Protecție a Mediului Vaslui	str. Calugareni, nr.63, cod poștal 730149 Tel : +40-335-401723 Fax : +40-235-361842 Director Executiv - dr.ing. Corneliu Raclea
4.	Biroul Regional pentru Cooperare Transfrontalieră Iași Secretariatul Tehnic Comun	România, Iași Strada Sărării nr. 171A Telefon: +40-(0)232-270.646 Fax:+40-(0)232-260.646 E-mail: office@brctiasi.ro http://cbc.mie.ro/Moldova/gen/main.php Director Executiv - Ion APOSTU
5.	Biroul Regional pentru Cooperare Transfrontalieră Suceava Pentru granița România - Ucraina	Adresa corespondența și birouri: Strada Humorului, numărul 961 C, etaj 2, Cod poștal 727525, județul Suceava Telefon: +40 230 530049 Fax: +40 230 530055 E-mail: office@brct suceava.ro Director Executiv – Marcela Slusarciuc
6.	Agencia Județeană pentru Ocuparea Forței de Muncă Vaslui	WEB-site: www.vaslui.anofm.ro Adresa instituției: str.Spiru Haret nr. 5 Director Executiv: CALANCIA CĂTĂLIN SILVIU Tel.: 0235/318184 Fax: 0235/321222
7.	Direcția de Muncă, Solidaritate Socială și Familie Vaslui	WEB-site: www.ddfssvaslui.ro Adresa instituției: str. Mihail Kogalniceanu, nr.24 Director Executiv: Voicu Haralambie Tel. 0235/314338



NR. CR T.	INSTITUȚIE / ORGANISM / ORGANIZAȚIE	CONTACT
		Fax 0235/314338
8.	Direcția pentru Agricultură și Dezvoltare Rurală Vaslui	Web-site: www.directiagricolavs.ro Adresa instituției: str. Eternității nr. 1, cod postal 730 112, Vaslui, județul Vaslui Director Executiv: IULIAN VASILE DUMITRU Tel. 0235/311802 Fax 0235/311591, 0235/315956
9.	Agenția de Plăți și Intervenție pentru Agricultură	Adresa: Vaslui, Str. Eternității, nr. 7, cod 730112 Tel: 0235/318.502 Fax: 0235/318.503 E-mail: apia.vaslui@apia.org.ro Director: Petru Botez
10.	Direcția Județeană Pentru Cultură, Culte și Patrimoniul Cultural Național Vaslui	Web-site: www.vaslui.djc.ro E-mail: contact@mail.vaslui.djc.ro Adresa instituției: Vaslui, Str. Stefan cel Director Executiv: BICHINEȚ VOICU GELU Tel. 0235/311531 Fax 0235/311531
11.	Inspectoratul Școlar Județean Vaslui	WEB-site: www.is.vs.edu.ro Adresa instituției: Str. Donici Inspector școlar general: Ciurariu Florin Tel.: 0235/311928 Fax: 0235/311715
12.	Direcția Generală a Finanțelor Publice Vaslui	WEB-site: www.mfinante.ro Adresa instituției: str. Ștefan cel Mare, nr. 56 Numele și prenumele conducător instituție: MIHĂIȚĂ PANȚIRU Funcție: Director executiv Tel. 0235/314143, Fax 0235/317067
13.	Inspectoratul pentru Situații de Urgență "Podul Înalt " al județului Vaslui	e-mail: isuvaslui@yahoo.com Adresa instituției: str. Castanilor, nr. 9 Numele și prenumele conducător instituție: lt. col. OLARU NECULAI Funcție: Inspector șef Tel. 0235/311212; 0235/311213 Fax: 0235/315555; 0235/312110
14.	Oficiul Județean pentru Protecția Consumatorilor Vaslui	E-mail: ojpcvaslui@anpc.ro Adresă instituției: Str. Ștefan cel Mare nr. 304 cod 730006 Numele și prenumele conducător instituție: dr. Valentina Mihaela Bălan Funcție: Director executiv Tel: 0235/361450 Fax: 0235/361449



PROGRAM OPERAȚIONAL	AUTORITATE DE MANAGEMENT	ORGANISME INTERMEDIARE
COORDONATOR MINISTRUL FINANTELOR PUBLICE		
Creșterea Competitivității Economice	Ministerul Economiei și Finanțelor	<p>MINISTERUL PENTRU IMM, COMERȚ, TURISM ȘI PROFESII LIBERALE</p> <p>Direcția pentru Gestionarea Fondurilor Comunitare – Organism Intermediar pentru IMM</p> <p>Lili Sceleunov - Consilier, lili.sceleunov@mimmc.ro, Tel 021.3361451, Fax: 021.3361843 Mariana Spranceana - Consilier - mariana.spranceana@mimmc.ro, Fax: 021.3361843</p> <p>MINISTRUL EDUCAȚIEI, CERCETĂRII ȘI TINERETULUI – DEPARTAMENTUL CERCETARE</p> <p>MINISTERUL ECONOMIEI ȘI FINANTELOR – DEPARTAMENTUL ENERGIE</p> <p>Direcția Generală Politică Energetică, Organismul Intermediar pentru Energie (Axa prioritară 4) Calea Victoriei 152 Cod postal: 70034 Sector 1 Bucuresti Tel: +40-21-205.53.88 Fax: +40-21-205.53.92 E-mail: asistenta-oie@minind.ro</p>
Transport	Ministerul Transporturilor	<p>Bulevardul Dinicu Golescu nr. 38 Sector 1 Bucuresti Tel : 004021 - 319.61.47 Fax : 004021 - 319.61.78 E-mail : postransport@mt.ro</p>
Mediu	Ministerul Mediului și Dezvoltării Durabile	<p>AUTORITATEA DE MANAGEMENT PENTRU POS MEDIU Adresa: Str. Justitiei, nr. 59-61, sector 4, Bucuresti Ofiteri de comunicare: Malina Frateanu si Victor Ionescu Tel: 021 301 83 49</p>



PROGRAM OPERAȚIONAL	AUTORITATE DE MANAGEMENT	ORGANISME INTERMEDIARE
		<p>Fax: 021 316 07 78 e-mail: malina.frateanu@mmediu.ro victor.ionescu@mmediu.ro</p> <p>Organism Intermediar Regiunea 1 Nord-Est Bacau (8 Agenții Regionale pentru Protecția Mediului) Persoana de contact: Miruna POSTARU B-dl. Ionita Sandu Sturza, nr 78, cod 600269 Tel.: 0234 206 116 Fax: 0234 515 501 e-mail: programare.pos@arpmbc.ro</p>
Dezvoltarea Resurselor Umane	Ministerul Muncii, Familiei și Egalității de Șanse	<p>AGENȚIA NAȚIONALĂ PENTRU OCUPAREA FORȚEI DE MUNCĂ</p> <p>Adresa: Str. Avalanșei, nr. 20-22, sector 4, București, cod postal 040305 Telefon/Fax: 3.11.07.36 Email: oi_anofm@amposdru.mmssf.ro</p> <p>MINISTRUL EDUCAȚIEI, CERCETĂRII ȘI TINERETULUI</p> <p>Adresa: str. Spiru Haret, nr. 12, cam. 15, sector 1, București Telefon: + 40 (21) 311 75 25 Fax: + 40 (21) 311 75 26 E-mail: oiposdru@oiposdru.edu.ro Website: www.posdru.edu.ro</p> <p>Unitatea Regională POS DRU Nord Est – Centru de Informare și Helpdesk Adresă: Piatra Neamț, Str. Lt. Drăghiescu, nr. 4A (sediul ISJ Neamț) Telefon: +40 233 236299 Fax: +40 0233 223522 E-mail: nordest@oiposdru.edu.ro</p>
Programul Operațional Regional	Ministerul Dezvoltării, Lucrărilor Publice și Locuințelor	<p>MDLPL PUNCT DE INFORMARE Tel: 037 211 14 09 e-mail: info@mdlpl.ro</p> <p>Registratură Tel: 037 211 14 43</p> <p>Direcția Generală Autoritatea de Management pentru Programul</p>



PROGRAM OPERAȚIONAL	AUTORITATE DE MANAGEMENT	ORGANISME INTERMEDIARE
		<p>Operațional Regional Tel: 037 211 14 12 Fax: 037 211 16 30 <i>Directia Strategie si Coordonare Program</i> Tel: 037 211 15 90 <i>Directia Gestionare Programe</i> Tel: 037 211 15 99 <i>Directia Monitorizare si Evaluare Programe</i> Tel: 037 211 13 17 <i>Directia Contractare</i> Tel: 037 211 13 28 <i>Directia Implementare Proiecte</i> Tel: 037 211 13 41 <i>Directia Asistenta Tehnica</i> Tel: 037 211 13 62 <i>Directia Verificare Conformitate Programe</i> Tel: 037 211 13 46</p> <p>AGENȚIA PENTRU DEZVOLTARE REGIONALĂ NORD-EST (8 AGENȚII DE DEZVOLTARE REGIONALĂ) Str. Lt. Draghescu, nr. 9 Piatra Neamt - 610125 Tel: +40 233 218071 Fax: +40 233 218072 E-mail: adnrdest@adnrdest.ro Constantin Apostol – Director General Directia Management POR Tel: +40 233 218071 Fax: +40 233 218072 E-mail: gharja@adnrdest.ro Gheorghe Harja – Director</p> <p>MINISTERUL PENTRU IMM, COMERȚ, TURISM ȘI PROFESII LIBERALE</p> <p>Oficiul Teritorial pentru Întreprinderi Mici și Mijlocii și Cooperatie Iași Ficu Anghel - director executiv OTIMMC Iasi, tel: 0232.261.101, 0332.805.078, fax 0232.261.101, e-mail: ficu.anghel@mimmc.ro Adrian Costea - consilier Centrul Teritorial de Informare, Consultanta si Instruire din cadrul Camerei de Comert, Industrie si</p>



Strategia de dezvoltare locală a orașului Huși pentru perioada programatică
2007 – 2013



PROGRAM OPERAȚIONAL	AUTORITATE DE MANAGEMENT	ORGANISME INTERMEDIARE
		Agricultura Vaslui, tel. 0235.361.04.04, fax 0335.409.595, e-mail: adrian.costea@mimmc.ro
Dezvoltarea Capacității Administrative	Ministerul Internelor și Reformei Administrative	DIRECȚIA GENERALĂ PENTRU DEZVOLTAREA CAPACITĂȚII ADMINISTRATIVE Director General D.G.D.C.A.- Ruxandra Magdalena POPOVICI Director Direcția Implementare- Amalia DOBRESCU Nr. tel. direct secretariat D.G.D.C.A.- 021.310.40.60 Nr. fax secretariat- 021.310.40.61 Nr. tel. Direcția Comunicare D.G.D.C.A.- 02 1.310.34.47, sau tel. centrală M.I.R.A.- 021.303.70.80/int.11115 E-mail: amdca@mira.gov.ro Adresa - Bucuresti, Piata Revolutiei nr.1 A, sector 1
Asistență Tehnică	Ministerul Economiei și Finanțelor	www.mfinante.ro Livia CHIRIȚĂ - Director - tel: 302.52.00, fax. 302.52.64



DATE DE CONTACT AUTORITĂȚI DE MANAGEMENT

INSTITUȚIE	PERSOANE DE CONTACT	TELEFON/FAX
Ministerul Economiei și Finanțelor	Alice BÎTU, Secretar de Stat	tel: 319.96.93, fax: 319.97.14
	Răzvan COTOVELEA, Director General - Autoritatea pentru Coordonarea Instrumentelor Structurale	tel: 302.52.00, fax: 302.52.64
	Daniela GHEORGHE MARINESCU, Director General – Autoritatea de Certificare/Plată	tel: 326.87.32, fax: 326.87.31
AM POS Creșterea Competitivității Economice	Ministerul Economiei și Finanțelor, www.minind.ro Cătălina MELIȚĂ - Director General	tel: 202.52.72, fax: 202.52.75
AM POS Transport	Ministerul Transporturilor, www.mt.ro Liliana BARNA – Director General	tel / fax: 319.61.27
AM POS Mediu	Ministerul Mediului și Dezvoltării Durabile, www.mmediu.ro Liliana Chirilă - Director General	tel: 300.77.77, fax: 316.07.78
AM POS Dezvoltarea Resurselor Umane	Ministerul Muncii, Familiei și Egalității de Șanse www.mmssf.ro Cristina IOVA – Director General	tel: 315.02.09, fax: 315.02.06
AM PO Regional	Ministerul Dezvoltării, Lucrărilor Publice și Locuințelor, www.mdpl.ro Gabriel FRIPTU – Director General	tel: 301.15.91, fax: 301.15.13
AM PO Dezvoltarea Capacității Administrative	Ministerul Internelor și Reformei Administrative, www.mai.gov.ro Zsolt BOGOS – Director General	tel: 315.62.96, fax: 310.35.62
AM PO Asistență Tehnică	Ministerul Economiei și Finanțelor, www.mfinante.ro Livia CHIRIȚĂ - Director	tel: 302.52.00, fax: 302.52.64



Linkuri utile Programele Operaționale	
AM pentru Programul Operațional Regional	www.inforegio.ro
AM pentru Programul Operațional Sectorial Dezvoltarea Resurselor Umane	www.fseromania.ro
AM pentru Programul Operațional Sectorial Creșterea Competitivității Economice	amposcce.minind.ro
AM pentru Programul Operațional Sectorial Dezvoltarea Capacității Administrative	modernizare.mai.gov.ro
AM pentru Programul Operațional Sectorial Mediu	www.mmediu.ro/proiecte_europene_pos.htm
AM pentru Programul Operațional Sectorial Transport	www.mt.ro
AM pentru Programul Național de Dezvoltare Rurală	www.madr.ro
Programele de Cooperare Teritorială Europeană	www.infocooperare.ro
Autoritatea pentru Coordonarea Instrumentelor Structurale	www.fonduri-ue.ro
Linkuri utile din România	
Guvernul României	www.guv.ro
Ministerul Economiei și Finanțelor	www.mefromania.ro
Ministerul Dezvoltării, Lucrărilor Publice și Locuințelor	www.mdlpl.ro
Portalul autorității de management pentru cadrul de sprijin comunitar	anaf.mfinante.ro/wps/portal
Ministerul Internelor și Reformei Administrative	www.mira.gov.ro
Ministerul Muncii, Familiei și Egalității de Șanse	www.mmuncii.ro
Ministerul Agriculturii și Dezvoltării Rurale	www.madr.ro
Ministerul Transporturilor	www.mt.ro
Ministerul Educației și Cercetării	www.edu.ro
Ministerul Comunicațiilor și Tehnologiei Informației	www.mcti.ro
Ministerul Mediului și Dezvoltării Durabile	www.mmediu.ro
Curtea de Conturi a României	www.rcc.ro



Ministerul pentru Întreprinderi Mici și Mijlocii, Comerț, Turism și Profesii Liberale	www.mimmctpl.ro
Asociația Municipiilor din România	www.amr.ro
Organismul Intermediar pentru Energie	oie.minind.ro
Federația Autorităților Locale	www.falr.ro
Uniunea Consiliilor Județene din România	www.uncjr.ro
Asociația Comunelor din România	www.acor.ro
Asociația Oraselor din România	www.aor.ro
Agenția de Plați pentru Dezvoltare Rurală și Pescuit	www.apdrp.ro
Agenția Națională pentru Pescuit și Acvacultură	www.anpa.ro
Agenția pentru Dezvoltare Regională I Nord Est	www.adrnordest.ro
Agenția Națională pentru Protecția Mediului	www.anpm.ro
Institutul European din România	www.iер.ro
Link-uri utile din UE	
Comisia Europeană	www.europa.eu
Parlamentul European	www.europarl.europa.eu
Delegația Comisie Europene în România	www.infoeuropa.ro
Consiliul Municipalităților și Regiunilor din Europa	www.ccre.org